

Средство массовой информации Грушевского сельского поселения

ВЕДОМОСТИ

№ 11 (337)

09 июня 2023 г.

ГРУШЕВСКОГО СЕЛЬСКОГО ПОСЕЛЕНИЯ





СОБРАНИЕ ДЕПУТАТОВ
ГРУШЕВСКОГО СЕЛЬСКОГО ПОСЕЛЕНИЯ

РЕШЕНИЕ

Об утверждении отчета об исполнении бюджета
Грушевского сельского поселения за 2022 год

Принято Собранием депутатов
Грушевского сельского поселения

31 мая 2023 года

В соответствии со статьей 28 Федерального закона от 06.10.2003 г. № 131-ФЗ «Об общих принципах организации местного самоуправления в Российской Федерации», со статьей 264.6 Бюджетного Кодекса -

Собрание депутатов Грушевского сельского поселения РЕШАЕТ:

1. Утвердить отчет об исполнении бюджета Грушевского сельского поселения Аксайского района за 2022 год по доходам в сумме 41 583,3 тыс. рублей, по расходам в сумме 42 480,4 тыс. рублей с размером превышения произведенных расходов над полученными доходами в сумме 897,1 тыс. рублей.

1). Утвердить исполнение:

по доходам бюджета Грушевского сельского поселения Аксайского района по кодам классификации доходов бюджетов за 2022 год - в следующей редакции:

Доходы бюджета Грушевского сельского поселения Аксайского района по кодам
классификации доходов бюджетов за 2022 год

(тыс. рублей)

Код	Наименование показателя	Кассовое исполнение 2022 г.
1	2	3
182 1 00 00000 00 0000 000	НАЛОГОВЫЕ И НЕНАЛОГОВЫ ДОХОДЫ	35 953,5
182 1 01 00000 00 0000 000	НАЛОГИ НА ПРИБЫЛЬ, ДОХОДЫ	17 092,7
182 1 01 02000 01 0000 110	Налог на доходы физических лиц	17 092,7

182 1 01 02010 01 0000 110	Налог на доходы физических лиц с доходов, источником которых является налоговый агент, за исключением доходов, в отношении которых исчисление и уплата налога осуществляются в соответствии со статьями 227, 227.1 и 228 Налогового кодекса Российской Федерации, а также доходов от долевого участия в организации, полученных в виде дивидендов.	16 480,6
182 1 01 02020 01 0000 110	Налог на доходы физических лиц с доходов, полученных от осуществления деятельности физическими лицами, зарегистрированными в качестве индивидуальных предпринимателей, нотариусов, занимающихся частной практикой, адвокатов, учредивших адвокатские кабинеты, и других лиц, занимающихся частной практикой в соответствии со статьей 227 Налогового кодекса Российской Федерации	0,5
182 1 01 02030 01 0000 110	Налог на доходы физических лиц с доходов, полученных физическими лицами в соответствии со статьей 228 Налогового кодекса Российской Федерации	59,7
182 1 01 02080 01 0000 110	Налог на доходы физических лиц в части суммы налога, превышающей 650 000 рублей, относящейся к части налоговой базы, превышающей 5 000 000 рублей (за исключением налога на доходы физических лиц с сумм прибыли контролируемой иностранной компании, а также налога на доходы физических лиц в отношении доходов от долевого участия в организации, полученных в виде дивидендов)	551,9
182 1 05 00000 00 0000 000	НАЛОГИ НА СОВОКУПНЫЙ ДОХОД	1 155,1
182 1 05 03000 01 0000 110	Единый сельскохозяйственный налог	1 155,1
182 1 05 03010 01 0000 110	Единый сельскохозяйственный налог	1 155,1
182 1 06 00000 00 0000 000	НАЛОГИ НА ИМУЩЕСТВО	17 705,7
182 1 06 01000 00 0000 110	Налог на имущество физических лиц	465,6
182 1 06 01030 10 0000 110	Налог на имущество физических лиц, взимаемый по ставкам, применяемым к объектам налогообложения, расположенным в границах сельских поселений	465,6
182 1 06 06000 00 0000 110	Земельный налог	17 240,1
182 1 06 06030 00 0000 110	Земельный налог с организаций	11 364,2
182 1 06 06033 10 0000 110	Земельный налог с организаций, обладающих земельным участком, расположенным в границах сельских поселений	11 364,2
182 1 06 06040 00 0000 110	Земельный налог с физических лиц	5 875,9
182 1 06 06043 10 0000 110	Земельный налог с физических лиц, обладающих земельным участком, расположенным в границах сельских поселений	5 875,9

802 1 00 00000 00 0000 000	НАЛОГОВЫЕ И НЕНАЛОГОВЫ ДОХОДЫ	23,6
802 1 16 00000 00 0000 000	ШТРАФЫ, САНКЦИИ, ВОЗМЕЩЕНИЕ УЩЕРБА	23,6
802 1 16 02020 02 0000 140	Административные штрафы, установленные законами субъектов Российской Федерации об административных правонарушениях, за нарушение муниципальных правовых актов	23,6
951 1 00 00000 00 0000 000	НАЛОГОВЫЕ И НЕНАЛОГОВЫ ДОХОДЫ	364,6
951 1 08 00000 00 0000 000	ГОСУДАРСТВЕННАЯ ПОШЛИНА	8,2
951 1 08 04000 01 0000 110	Государственная пошлина за совершение нотариальных действий (за исключением действий, совершаемых консульскими учреждениями Российской Федерации)	8,2
951 1 08 04020 01 0000 110	Государственная пошлина за совершение нотариальных действий должностными лицами органов местного самоуправления, уполномоченными в соответствии с законодательными актами Российской Федерации на совершение нотариальных действий	8,2
951 1 11 00000 00 0000 000	ДОХОДЫ ОТ ИСПОЛЬЗОВАНИЯ ИМУЩЕСТВА, НАХОДЯЩЕГОСЯ В ГОСУДАРСТВЕННОЙ И МУНИЦИПАЛЬНОЙ СОБСТВЕННОСТИ	353,1
951 1 11 05000 00 0000 120	Доходы, получаемые в виде арендной либо иной платы за передачу в возмездное пользование государственного и муниципального имущества (за исключением имущества бюджетных и автономных учреждений, а также имущества государственных и муниципальных унитарных предприятий, в том числе казенных)	353,1
951 1 11 05030 00 0000 120	Доходы от сдачи в аренду имущества, находящегося в оперативном управлении органов государственной власти, органов местного самоуправления, органов управления государственными внебюджетными фондами и созданных ими учреждений (за исключением имущества бюджетных и автономных учреждений)	87,7
951 1 11 05035 10 0000 120	Доходы от сдачи в аренду имущества, находящегося в оперативном управлении органов управления сельских поселений и созданных ими учреждений (за исключением имущества муниципальных бюджетных и автономных учреждений)	87,7
951 1 11 05070 00 0000 120	Доходы от сдачи в аренду имущества составляющего государственную (муниципальную) казну (за исключением земельных участков)	265,4
951 1 11 05075 10 0000 120	Доходы от сдачи в аренду имущества, составляющего казну сельских поселений(за исключением земельных участков)	265,4
951 113 00000 00 0000 000	ДОХОДЫ ОТ ОКАЗАНИЯ ПЛАТНЫХ УСЛУГ И КОМПЕНСАЦИИ ЗАТРАТ ГОСУДАРСТВА	3,3
951 1 13 02000 00 0000 130	Доходы от компенсации затрат государства	3,3
951 1 13 02060 00 0000 130	Доходы, поступающие в порядке возмещения расходов, понесенных в связи с эксплуатацией	3,3

	имущества	
951 1 13 02065 10 0000 130	Доходы, поступающие в порядке возмещения расходов, понесенных в связи с эксплуатацией имущества сельских поселений	3,3
951 2 00 00000 00 0000 000	БЕЗВОЗМЕЗДНЫЕ ПОСТУПЛЕНИЯ	5 241,6
951 2 02 00000 00 0000 000	БЕЗВОЗМЕЗДНЫЕ ПОСТУПЛЕНИЯ ОТ ДРУГИХ БЮДЖЕТОВ БЮДЖЕТНОЙ СИСТЕМЫ РОССИЙСКОЙ ФЕДЕРАЦИИ	5 241,6
951 2 02 10000 00 0000 150	Дотации бюджетам бюджетной системы Российской Федерации	1 623,9
951 2 02 15001 00 0000 150	Дотации на выравнивание бюджетной обеспеченности	1 623,9
951 2 02 15001 10 0000 150	Дотации бюджетам сельских поселений на выравнивание бюджетной обеспеченности из бюджета субъекта Российской Федерации	1 565,7
951 2 02 15002 00 0000 150	Дотации бюджетам на поддержку мер по обеспечению сбалансированности бюджетов	58,2
951 2 02 15002 10 0000 150	Дотации бюджетам сельских поселений на поддержку мер по обеспечению сбалансированности бюджетов	58,2
2 02 20000 00 0000 150	Субсидии бюджетам бюджетной системы Российской Федерации (межбюджетные субсидии)	120,5
2 02 25519 00 0000 150	Субсидии бюджетам на поддержку отрасли культуры	120,5
2 02 25519 10 0000 150	Субсидии бюджетам сельских поселений на поддержку отрасли культуры	120,5
951 2 02 30000 00 0000 150	Субвенции бюджетам бюджетной системы Российской Федерации	255,6
951 2 02 30024 00 0000 150	Субвенции местным бюджетам на выполнение передаваемых полномочий субъектов Российской Федерации	0,2
951 2 02 30024 10 0000 150	Субвенции бюджетам сельских поселений на выполнение передаваемых полномочий субъектов Российской Федерации	0,2
951 2 02 35118 00 0000 150	Субвенции бюджетам на осуществление первичного воинского учета на территориях, где отсутствуют военные комиссариаты	255,4
951 2 02 35118 10 0000 150	Субвенции бюджетам сельских поселений на осуществление первичного воинского учета на территориях, где отсутствуют военные комиссариаты	255,4
951 2 02 40000 00 0000 150	Иные межбюджетные трансферты	3 241,6
951 2 02 40014 00 0000 150	Межбюджетные трансферты, передаваемые бюджетам муниципальных образований на осуществление части полномочий по решению вопросов местного значения в соответствии с заключенными соглашениями	3 241,6

951 2 02 40014 10 0000 150	Межбюджетные трансферты, передаваемые бюджетам сельских поселений из бюджетов муниципальных районов на осуществление части полномочий по решению вопросов местного значения в соответствии с заключенными соглашениями	3 241,6
	ВСЕГО ДОХОДОВ	41 583,3

2). по расходам бюджета Грушевского сельского поселения Аксайского района по ведомственной структуре расходов бюджета Грушевского сельского поселения Аксайского района за 2022 год – в следующей редакции:

Расходы бюджета Грушевского сельского поселения Аксайского района по ведомственной структуре расходов бюджета Грушевского сельского поселения Аксайского района за 2022 год

Наименование	Вед	РЗ	ПР	ЦСР	ВР	Кассовое исполнение 2022 г.
Администрация Грушевского сельского поселения	951					42 480,4
Расходы на выплаты по оплате труда работников органа местного самоуправления муниципального образования "Грушевское сельское поселение" в рамках обеспечения деятельности органа местного самоуправления муниципального образования "Грушевское сельское поселение" (Расходы на выплаты персоналу государственных (муниципальных) органов)	951	01	04	89 1 00 00110	120	9 976,4
Расходы на обеспечение деятельности органа местного самоуправления муниципального образования "Грушевское сельское поселение" в рамках обеспечения деятельности органа местного самоуправления муниципального образования "Грушевское сельское поселение" (Иные закупки товаров, работ и услуг для обеспечения государственных (муниципальных) нужд)	951	01	04	89 1 00 00190	240	1 159,8
Расходы на обеспечение деятельности органа местного самоуправления муниципального образования "Грушевское сельское поселение" в рамках обеспечения деятельности органа местного самоуправления муниципального образования "Грушевское сельское поселение" (Уплата налогов, сборов и иных платежей)	951	01	04	89 1 00 00190	850	54 ,3
Мероприятия по созданию и развитию информационной и телекоммуникационной инфраструктуры, защиты информации в рамках подпрограммы "Развитие информационных технологий" муниципальной программы Грушевского сельского поселения "Развитие и использование информационных и телекоммуникационных технологий" (Иные закупки товаров, работ и услуг для обеспечения государственных (муниципальных) нужд)	951	01	04	08 1 00 24010	240	755,3
Расходы на осуществление полномочий по определению перечня должностных лиц, уполномоченных составлять протоколы об административных правонарушениях, предусмотренных статьями 2.2, 2.4, 2.7, 2.9, 3.2, 4.1,	951	01	04	99 9 00 72390	240	0,2

№ 11 (337) 09 июня 2023г.	Нормативные акты	Ведомости Грушевского сельского поселения					7
4.4, 5.1, 5.2, 6.2, 6.3, 6.4, 7.1, 7.2, 7.3 (в части нарушения установленных нормативными правовыми актами органов местного самоуправления правил организации пассажирских перевозок автомобильным транспортом), 8.1-8.3, частью 2 статьи 9.1, статьей 9.3 Областного закона от 25 октября 2002 года № 273-ЗС «Об административных правонарушениях» в рамках непрограммных расходов органа местного самоуправления муниципального образования "Грушевское сельское поселение" (Прочая закупка товаров, работ и услуг для обеспечения государственных (муниципальных) нужд)							
Реализация направления расходов в рамках непрограммных расходов органа муниципального образования «Грушевское сельское поселение» (Иные межбюджетные трансферты)	951	01	06	99 9 00 99990	540	81,5	
Мероприятия по подготовке и приватизации муниципального имущества в рамках подпрограммы «Техническая инвентаризация и оформление кадастровых паспортов на бесхозное и находящееся в собственности имущество» муниципальной программы Грушевского сельского поселения «Управление и распоряжение муниципальным имуществом в муниципальном образовании "Грушевское сельское поселение" (Иные закупки товаров, работ и услуг для обеспечения государственных (муниципальных) нужд)	951	01	13	07 1 00 24120	240	51,0	
Мероприятия по подготовке и постановки земельных участков на кадастровый учет в рамках подпрограммы «Межевание земельных участков и постановка их на кадастровый учет» муниципальной программы "Управление и распоряжение муниципальным имуществом в муниципальном образовании "Грушевское сельское поселение" (Иные закупки товаров, работ и услуг для обеспечения государственных (муниципальных) нужд)	951	01	13	07 1 00 24130	240	15,0	
Уплата налога на имущество организаций и земельного налога в рамках подпрограммы «Учет имущества» муниципальной программы "Управление и распоряжение муниципальным имуществом в муниципальном образовании "Грушевское сельское поселение" (Уплата налогов, сборов и иных платежей)	951	01	13	07 2 00 24027	850	350,0	
Мероприятия по снижению уровня коррупционных проявлений на территории Грушевского сельского поселения и обеспечению антитеррористической защищенности населения в рамках подпрограммы «Противодействие терроризму, экстремизму, коррупции, злоупотреблению наркотиками и их незаконному обороту» муниципальной программы «Обеспечение общественного порядка и противодействие преступности» (Иные закупки товаров, работ и услуг для государственных (муниципальных) нужд)	951	01	13	11 1 00 24270	240	3,9	
Мероприятия по обеспечению контроля общественного порядка на территории Грушевского сельского поселения в рамках подпрограммы «Укрепление общественного порядка в Грушевском сельском поселении» муниципальной программы «Обеспечение	951	01	13	11 1 00 24280	240	76,7	

общественного порядка и противодействие преступности» (Иные закупки товаров, работ и услуг для государственных (муниципальных) нужд)						
Мероприятия по обеспечению защищенности окружающей среды от негативного воздействия в рамках подпрограммы «Охрана окружающей среды» муниципальной программы «Охрана окружающей среды и рациональное природопользование в Грушевском сельском поселении» (Иные закупки товаров, работ и услуг для государственных (муниципальных) нужд)	951	01	13	12 1 00 24030	240	403,2
Реализация направления расходов в рамках непрограммных расходов органа муниципального образования «Грушевское сельское поселение» (Иные закупки товаров, работ и услуг для государственных (муниципальных) нужд)	951	01	13	99 9 00 99990	240	726,7
Реализация направления расходов в рамках непрограммных расходов органа муниципального образования «Грушевское сельское поселение» (Уплата налогов, сборов и иных платежей)	951	01	13	99 9 00 99990	850	40,0
Расходы на осуществление первичного воинского учета на территориях, где отсутствуют военные комиссариаты в рамках непрограммных расходов органов местного самоуправления муниципального образования «Грушевское сельское поселение» (Расходы на выплаты персоналу государственных (муниципальных) органов)	951	02	03	99 9 00 51180	120	255,4
Мероприятия по обеспечению пожарной безопасности в рамках подпрограммы «Обеспечение пожарной безопасности» муниципальной программы Грушевского сельского поселения "Защита населения и территории от чрезвычайных ситуаций, обеспечение пожарной безопасности и безопасности людей на водных объектах" (Иные закупки товаров, работ и услуг для государственных (муниципальных) нужд)	951	03	10	01 2 00 24220	240	99,8
Расходы на содержание и ремонт внутрипоселковых автомобильных дорог общего пользования и искусственных сооружений на них в рамках подпрограммы "Содержание внутрипоселковых дорог, тротуаров и повышение безопасности дорожного движения на территории Грушевского сельского поселения" муниципальной программы Грушевского сельского поселения "Развитие сети автомобильных дорог общего пользования Грушевского сельского поселения" (Иные закупки товаров, работ и услуг для государственных (муниципальных) нужд)	951	04	09	04 1 00 24140	240	2 720,8
Расходы на содержание и ремонт внутрипоселковых автомобильных дорог общего пользования и искусственных сооружений на них в рамках подпрограммы "Содержание внутрипоселковых автомобильных дорог" муниципальной программы Грушевского сельского поселения "Развитие сети внутрипоселковых автомобильных дорог Грушевского сельского поселения" (Иные закупки товаров, работ и услуг для государственных (муниципальных) нужд)	951	04	09	04 1 00 24150	240	4 103,5
Реализация направления расходов в рамках непрограммных расходов органа муниципального образования «Грушевское сельское поселение» (Расходы на выплаты персоналу государственных	951	04	12	99 9 00 99990	120	50,0

(муниципальных) органов)						
Расходы на содержание и ремонт коммунального хозяйства в рамках подпрограммы «Содержание коммунального хозяйства Грушевского сельского поселения» муниципальной программы Грушевского сельского поселения «Модернизация объектов коммунальной инфраструктуры» (Иные закупки товаров, работ и услуг для государственных (муниципальных) нужд)	951	05	02	10 1 00 24230	240	329,1
Расходы на содержание и ремонт коммунального хозяйства в рамках подпрограммы «Содержание коммунального хозяйства Грушевского сельского поселения» муниципальной программы Грушевского сельского поселения «Модернизация объектов коммунальной инфраструктуры» (Уплата налогов, сборов и иных платежей)	951	05	02	10 1 00 24240	850	5,7
Расходы на создание и содержание мест (площадок) накопления твердых коммунальных отходов на территории Грушевского сельского поселения » (Иные закупки товаров, работ и услуг для государственных (муниципальных) нужд)	951	05	02	10 1 00 24260	240	218,1
Реализация направления расходов в рамках непрограммных расходов органа муниципального образования «Грушевское сельское поселение» (Иные закупки товаров, работ и услуг для государственных (муниципальных) нужд)	951	05	02	99 9 00 99990	240	252,7
Мероприятия по содержанию и восстановлению сетей уличного освещения на территории поселения в рамках подпрограммы «Комплексное благоустройство территории Грушевского сельского поселения» муниципальной программы Грушевского сельского поселения "Благоустройство территории Грушевского сельского поселения" (Иные закупки товаров, работ и услуг для государственных (муниципальных) нужд)	951	05	03	03 1 00 24040	240	3 171,4
Мероприятия по содержанию зелёных насаждений на территории поселения в рамках подпрограммы «Комплексное благоустройство территории поселения» муниципальной программы Грушевского сельского поселения "Благоустройство территории Грушевского сельского поселения" (Иные закупки товаров, работ и услуг для государственных (муниципальных) нужд)	951	05	03	03 1 00 24050	240	2 403,1
Мероприятия по прочему благоустройству территории поселения в рамках подпрограммы «Комплексное благоустройство территории поселения» муниципальной программы Грушевского сельского поселения "Благоустройство территории Грушевского сельского поселения" (Иные закупки товаров, работ и услуг для государственных (муниципальных) нужд)	951	05	03	03 1 00 24060	240	2 196,4
Совершенствование правовой и методической основы муниципальной службы в рамках подпрограммы «Развитие муниципального управления и муниципальной службы» муниципальной программы Грушевского сельского поселения «Муниципальная политика» (Иные закупки товаров, работ и услуг для обеспечения государственных (муниципальных) нужд)	951	07	05	06 1 00 24010	240	7,7

10	Ведомости Грушевского сельского поселения	Нормативные акты	№ 11 (337) 09 июня 2023г.
----	---	------------------	---------------------------

Расходы по обеспечению деятельности (оказания услуг) муниципальными учреждениями культуры Грушевского сельского поселения в рамках подпрограммы «Развитие культурно-досуговой деятельности" муниципальной программы Грушевского сельского поселения «Развитие культуры» (Субсидии бюджетным учреждениям)	951	08	01	02 1 00 00590	610	12 226,0
Расходы на государственную поддержку отрасли культуры в рамках подпрограммы «Развитие муниципального бюджетного учреждения культуры «Грушевский СДК» муниципальной программы Грушевского сельского поселения «Развитие культуры» (Субсидии бюджетным учреждениям)	951	08	01	02 1 A2 55190	610	123,8
Расходы на текущий ремонт памятников в рамках подпрограммы «Содержание и ремонт памятников и могил на территории Грушевского сельского поселения» муниципальной программы «Развитие культуры» (Иные закупки товаров, работ и услуг для обеспечения государственных (муниципальных) нужд)	951	08	04	02 3 00 24390	240	336,2
Расходы по организации и проведению независимой оценки качества оказания услуг в сфере культуры в рамках непрограммных расходов муниципального образования «Грушевское сельское поселение» (Иные закупки товаров, работ и услуг для обеспечения государственных (муниципальных) нужд)		08	04	99 9 00 90270	240	12,0
Реализация направления расходов в рамках непрограммных расходов органа муниципального образования «Грушевское сельское поселение» (Публичные нормативные социальные выплаты гражданам)	951	10	01	99 9 00 99990	310	166,7
Мероприятия в области физической культуры и спорта в рамках подпрограммы «Развитие физической культуры и спорта на территории поселения» муниципальной программы Грушевского сельского поселения «Развитие физкультурно-оздоровительной работы и спортивных мероприятий Грушевского сельского поселения» (Иные закупки товаров, работ и услуг для государственных (муниципальных) нужд)	951	11	02	05 1 00 24090	240	108,0
Всего:						42 480,4

3). по расходам бюджета Грушевского сельского поселения Аксайского района по разделам и подразделам классификации расходов бюджетов за 2022 год - в следующей редакции:

Расходы бюджета Грушевского сельского поселения Аксайского района по разделам и подразделам классификации расходов бюджетов за 2022 год

Наименование	РЗ	ПР	Кассовое исполнение за 2022 г.
Общегосударственные вопросы	01		13 694,0

Функционирование Правительства Российской Федерации, высших исполнительных органов государственной власти субъектов Российской Федерации, местных администраций	01	04	11 946,0
Обеспечение деятельности финансовых, налоговых и таможенных органов и органов финансового (финансово-бюджетного) надзора	01	06	81,5
Другие общегосударственные вопросы	01	13	1 666,5
Национальная оборона	02		255,4
Мобилизационная и вневойсковая подготовка	02	03	255,4
НАЦИОНАЛЬНАЯ БЕЗОПАСНОСТЬ И ПРАВООХРАНИТЕЛЬНАЯ ДЕЯТЕЛЬНОСТЬ	03		99,8
Защита населения и территории от чрезвычайных ситуаций природного и техногенного характера, гражданская оборона	03	10	99,8
Национальная экономика	04		6 874,3
Дорожное хозяйство (дорожные фонды)	04	09	6 824,3
Градостроительство и архитектура	04	12	50,0
ЖИЛИЩНО-КОММУНАЛЬНОЕ ХОЗЯЙСТВО	05		8 576,5
Коммунальное хозяйство	05	02	805,6
Благоустройство	05	03	7 770,9
ОБРАЗОВАНИЕ	07		7,7
Профессиональная подготовка, переподготовка и повышение квалификации	07	05	7,7
Культура, кинематография	08		12 698,0
Культура	08	01	12 349,8
Другие вопросы в области культуры, кинематографии	08	04	348,2
Социальная политика	10		166,7
Пенсионное обеспечение	10	01	166,7
Физическая культура и спорт	11		108,0
Массовый спорт	11	02	108,0
Итого:			42 480,4

4). по источникам финансирования дефицита бюджета Грушевского сельского поселения Аксайского района по кодам классификации источников финансирования дефицитов бюджетов за 2022 год - в следующей редакции:

**Источники финансирования дефицита бюджета Грушевского сельского поселения
Аксайского района по кодам классификации источников
финансирования дефицитов бюджетов за 2022 год**

(тыс. руб.)

	Источники внутреннего финансирования дефицита бюджета поселения, всего	897,1
951 01 00 00 00 00 0000 000	Изменение остатков средств на счетах по учету средств бюджета	897,1
951 01 05 00 00 00 0000 000	Увеличение остатков средств бюджетов	-41 583,3
951 01 05 00 00 00 0000 500	Увеличение прочих остатков средств бюджетов	-41 583,3
951 01 05 02 00 00 0000 500	Увеличение прочих остатков денежных средств бюджетов	-41 583,3
951 01 05 02 01 00 0000 510	Увеличение прочих остатков денежных средств бюджетов поселений	-41 583,3
951 01 05 02 01 10 0000 510	Уменьшение остатков средств бюджетов	42 480,4
951 01 05 00 00 00 0000 600	Уменьшение прочих остатков средств бюджетов	42 480,4
951 01 05 02 00 00 0000 600	Уменьшение прочих остатков денежных средств бюджетов	42 480,4
951 01 05 02 01 00 0000 610	Уменьшение прочих остатков денежных средств бюджетов поселений	42 480,4

2. Опубликовать настоящее решение в информационном бюллетене Грушевского сельского поселения «Ведомости Грушевского сельского поселения».

3. Контроль за выполнением настоящего решения возложить на постоянную комиссию по экономической политике, бюджету, финансам, налогам, муниципальной собственности Собрания депутатов Грушевского сельского поселения.

Председатель Собрания
депутатов - глава
Грушевского сельского
поселения

Н.Е.Гордиенкова



Администрация Грушевского сельского поселения

ПОСТАНОВЛЕНИЕ

04.05. 2023

№ 60

ст. Грушевская

О комиссии по координации работы по противодействию коррупции в Грушевском сельском поселении

В соответствии с Федеральным законом от 25.12.2008 № 273-ФЗ «О противодействии коррупции», Областным законом от 12.05.2009 № 218-ЗС «О противодействии коррупции в Ростовской области»,

ПОСТАНОВЛЯЮ:

1. Создать комиссию по координации работы по противодействию коррупции в Грушевском сельском поселении и утвердить ее состав согласно приложению 1.
2. Утвердить Положение о комиссии по координации работы по противодействию коррупции в Грушевском сельском поселении согласно приложению 2.
3. Опубликовать настоящее постановление в информационном бюллетене Грушевского сельского поселения «Ведомости Грушевского сельского поселения» и разместить на официальном сайте Администрации Грушевского сельского поселения.
5. Контроль за выполнением настоящего постановления возложить на заместителя главы Администрации Грушевского сельского поселения Коновальцеву И.Г.

Глава Администрации
Грушевского сельского
поселения

Н.Л. Онищенко

Постановление вносит
Заместитель главы Администрации
Коновальцева И.Г.

Приложение 1
к постановлению Администрации
Грушевского сельского поселения
от 04.05.2023 № 60

**СОСТАВ КОМИССИИ
ПО КООРДИНАЦИИ РАБОТЫ ПО ПРОТИВОДЕЙСТВИЮ КОРРУПЦИИ
В ГРУШЕВСКОМ СЕЛЬСКОМ ПОСЕЛЕНИИ**

Онищенко Н.Л.	- глава Администрации Грушевского сельского поселения, председатель комиссии
Коновальцева И.Г.	- заместитель главы Администрации Грушевского сельского поселения - заместитель председателя комиссии
Соболева М.С.	- старший инспектор Администрации Грушевского сельского поселения - секретарь комиссии

Члены комиссии:

Бутенкова С.И.	- начальник отдела экономики и финансов Администрации Грушевского сельского поселения
Селиванова Татьяна Ивановна	- начальник сектора по вопросам жилищно-коммунального хозяйства и пожарной безопасности Администрации Грушевского сельского поселения Аксайского района
Гордиенкова Наталья Евгеньевна	- Председатель Собрания депутатов Грушевского сельского поселения - Глава Грушевского сельского поселения
Барбаянова Наталья Евгеньевна	- ведущий специалист Администрации Грушевского сельского поселения Аксайского района, заместитель председателя комиссии
Климакова Оксана Петровна	- директор МБУК ГСП «Грушевский сельский дом культуры»

Приложение 2
к постановлению Администрации
Грушевского сельского поселения
от 04.05.2023 № 60

ПОЛОЖЕНИЕ
о комиссии по координации работы
по противодействию коррупции в Грушевском сельском поселении

1. Общие положения

1.1. Комиссия по координации работы по противодействию коррупции в Грушевском сельском поселении (далее - комиссия) создается в целях противодействия коррупции в Грушевском сельском поселении и является постоянным действующим координационным органом при главе Администрации Грушевского сельского поселения.

1.2. В своей деятельности комиссия руководствуется Конституцией Российской Федерации, федеральными конституционными законами, федеральными законами, указами и распоряжениями Президента Российской Федерации, постановлениями и распоряжениями Правительства Российской Федерации, иными правовыми актами Российской Федерации, Уставом Ростовской области, областными законами, правовыми актами Губернатора Ростовской области и Правительства Ростовской области, Уставом муниципального образования «Грушевское сельское поселение» и муниципальными правовыми актами, а также настоящим Положением.

1.3. Комиссия осуществляет свою деятельность во взаимодействии с Управлением по противодействию коррупции при Губернаторе Ростовской области, с территориальными органами федеральных органов исполнительной власти, государственными органами Ростовской области, органами местного самоуправления, общественными объединениями и организациями.

2. Основные задачи комиссии

Основными задачами комиссии являются:

2.1. Обеспечение исполнения решений комиссии по координации работы по противодействию коррупции в Ростовской области и его президиума, управления по противодействию коррупции при Губернаторе Ростовской области в части рекомендаций (поручений) органам местного самоуправления и их руководителям.

2.2. Подготовка предложений о реализации государственной политики в сфере противодействия коррупции главе Администрации Грушевского сельского поселения.

2.3. Обеспечение координации деятельности Администрации Грушевского сельского поселения по реализации государственной политики в сфере противодействия коррупции.

2.4. Обеспечение согласованных действий Администрации Грушевского сельского поселения, а также ее взаимодействия с территориальными органами федеральных и областных государственных органов при реализации мер по противодействию коррупции в Грушевском сельском поселении.

2.5. Обеспечение взаимодействия Администрации Грушевского сельского поселения с гражданами, институтами гражданского общества, средствами массовой информации, научными организациями по вопросам противодействия коррупции в Грушевском сельском поселении.

2.6. Информирование общественности о проводимой Администрацией Грушевского сельского поселения работе по противодействию коррупции.

2.7. Участие в повышении правовой культуры граждан и антикоррупционной

пропаганде.

3. Полномочия комиссии

Комиссия в целях выполнения возложенных на нее задач осуществляет следующие полномочия:

3.1. Подготавливает предложения по совершенствованию нормативного правового регулирования в области противодействия коррупции главе Администрации Грушевского сельского поселения.

3.2. Разрабатывает меры по противодействию коррупции, а также по устранению причин и условий, порождающих коррупцию.

3.3. Разрабатывает рекомендации по организации антикоррупционного просвещения граждан в целях формирования нетерпимого отношения к коррупции и антикоррупционных стандартов поведения.

3.4. Организует:

подготовку проектов нормативных правовых актов Администрации Грушевского сельского поселения по вопросам противодействия коррупции;

разработку антикоррупционной программы (подпрограммы) Грушевского сельского поселения и планов мероприятий по противодействию коррупции Администрации Грушевского сельского поселения, а также контроль за их реализацией, в том числе путем мониторинга эффективности реализации мер по противодействию коррупции, предусмотренных данной программой (подпрограммой) и планами.

3.5. Рассматривает вопросы, в сфере противодействия коррупции.

3.6. Принимает меры по выявлению (в том числе на основании обращений граждан, сведений, распространяемых средствами массовой информации, протестов, представлений, предписаний федеральных государственных органов) причин и условий, порождающих коррупцию, создающих административные барьеры.

3.7. Оказывает содействие развитию общественного контроля за реализацией муниципальной антикоррупционной программы (подпрограммы) Грушевского сельского поселения, планов мероприятий по противодействию коррупции Администрации Грушевского сельского поселения.

3.8. Осуществляет антикоррупционный мониторинг.

3.9. Осуществляет подготовку ежегодного доклада о деятельности в области противодействия коррупции, обеспечивает его размещение на официальном сайте Администрации Грушевского сельского поселения в информационно-телекоммуникационной сети "Интернет", опубликование в средствах массовой информации и направление в федеральные государственные органы (по их запросам).

4. Порядок формирования комиссии

4.1. Положение о комиссии и персональный состав комиссии утверждаются постановлением Администрации Грушевского сельского поселения.

4.2. Комиссия формируется в составе председателя комиссии, его заместителя, секретаря и членов комиссии.

4.3. Председателем комиссии по должности является глава Администрации Грушевского сельского поселения или лицо, временно исполняющее его обязанности.

4.4. В состав комиссии могут входить заместители главы Администрации Грушевского сельского поселения, руководители структурных подразделений и отраслевых (функциональных) органов Администрации Грушевского сельского поселения, руководители территориальных органов федеральных государственных органов, члены общественного совета при Администрации Грушевского сельского поселения, представители научных и образовательных организаций, представители общественных организаций, уставными

задачами которых является участие в противодействии коррупции, а также представители средств массовой информации.

4.5. Передача полномочий члена комиссии другому лицу не допускается.

4.6. Участие в работе комиссии осуществляется на общественных началах.

4.7. На заседания комиссии могут быть приглашены представители территориальных органов федеральных государственных органов, государственных органов Ростовской области, Администрации Грушевского сельского поселения, организаций и средств массовой информации.

4.8. По решению председателя комиссии для анализа, изучения и подготовки экспертного заключения по рассматриваемым комиссией вопросам к ее работе могут привлекаться на временной или постоянной основе эксперты.

5. Порядок работы комиссии

5.1. Работа комиссии осуществляется на плановой основе и в соответствии с регламентом, который утверждается комиссией.

5.2. Заседания комиссии ведет председатель комиссии или по его поручению заместитель председателя комиссии.

5.3. Заседания комиссии проводятся, как правило, один раз в квартал. В случае необходимости по инициативе председателя комиссии, заместителя председателя комиссии, а также члена комиссии (по согласованию с председателем комиссии или его заместителем и по представлению секретаря комиссии) могут проводиться внеочередные заседания комиссии.

5.4. Заседания комиссии проводятся открыто (разрешается присутствие лиц, не являющихся членами комиссии). В целях обеспечения конфиденциальности при рассмотрении соответствующих вопросов председателем комиссии или в его отсутствие заместителем председателя комиссии может быть принято решение о проведении закрытого заседания комиссии (присутствуют только члены комиссии и приглашенные на заседание лица). Заседание комиссии правомочно, если на нем присутствует более половины от численного состава комиссии.

5.5. Решение комиссии оформляется протоколом, который подписывается председательствующим на заседании комиссии и секретарем комиссии. Решения комиссии подлежат рассмотрению Администрацией Грушевского сельского поселения.

5.6. Для реализации решений комиссии могут издаваться правовые акты Администрации Грушевского сельского поселения, а также даваться поручения главы Администрации Грушевского сельского поселения.

5.7. По решению комиссии из числа членов комиссии или уполномоченных ими представителей, а также из числа представителей Администрации Грушевского сельского поселения, представителей общественных организаций и экспертов могут создаваться рабочие группы по отдельным вопросам.

5.8. Председатель комиссии:

осуществляет общее руководство деятельностью комиссии;

утверждает план работы комиссии (ежегодный план);

утверждает повестку дня очередного заседания комиссии;

дает поручения в рамках своих полномочий членам комиссии;

представляет комиссию в отношениях с федеральными и областными государственными органами, организациями и гражданами по вопросам, относящимся к компетенции комиссии.

5.9. Обеспечение деятельности комиссии осуществляет специалист Администрации Грушевского сельского поселения по архивной, кадровой работе и нотариальным делам, ответственный за профилактику коррупционных и иных правонарушений.

5.10. Подготовку материалов к заседаниям комиссии и контроль за исполнением принятых ею решений осуществляет специалист Администрации Грушевского сельского

поселения по архивной, кадровой работе и нотариальным делам, ответственный за профилактику коррупционных и иных правонарушений и глава Администрации Грушевского сельского поселения.

В подготовке материалов к заседаниям комиссии могут принимать участие государственные органы, Администрация Грушевского сельского поселения к сфере ведения которых относятся вопросы, включенные в повестку дня заседания комиссии.

Необходимые материалы и проект решения комиссии по рассматриваемым вопросам представляются председателю комиссии не позднее чем за три рабочих дня до заседания комиссии.

5.11. Секретарь комиссии:

обеспечивает подготовку проекта плана работы комиссии (ежегодного плана), формирует повестку дня ее заседания, координирует работу по подготовке необходимых материалов к заседанию комиссии, проектов соответствующих решений, ведет протокол заседания комиссии;

информирует членов комиссии, приглашенных на заседание лиц, экспертов, иных лиц о месте, времени проведения и повестке дня заседания комиссии, обеспечивает их необходимыми материалами;

оформляет протоколы заседаний комиссии;

организует выполнение поручений председателя комиссии, данных по результатам заседаний комиссии.

5.12. По решению председателя комиссии информация о решениях комиссии (полностью или в какой-либо части) может передаваться средствам массовой информации для опубликования.



Администрация Грушевского сельского поселения

ПОСТАНОВЛЕНИЕ

31.05. 2023

№ 72

ст. Грушевская.

Об утверждении Порядка принятия решений о признании безнадежной к взысканию задолженности по платежам в бюджет Грушевского сельского поселения Аксайского района, главным администратором доходов по которым является Администрация Грушевского сельского поселения

В соответствии со статьёй 47.2 Бюджетного кодекса Российской Федерации, постановлением Правительства Российской Федерации от 06.05.2016 № 393 «Об общих требованиях к порядку принятия решений о признании безнадежной к взысканию задолженности по платежам в бюджет бюджетной системы Российской Федерации», -

ПОСТАНОВЛЯЮ:

1. Утвердить Порядок принятия решений о признании безнадежной к взысканию задолженности по платежам в бюджет Грушевского сельского поселения Аксайского района,

главным администратором доходов по которым является Администрация Грушевского сельского поселения согласно приложению 1 к настоящему постановлению.

2. Создать комиссию по рассмотрению и принятию решений о признании безнадёжной к взысканию задолженности по платежам в бюджет Грушевского сельского поселения Аксайского района, главным администратором доходов по которым является Администрация Грушевского сельского поселения, и утвердить ее состав согласно приложению 2 к настоящему постановлению.

3. Опубликовать настоящее постановление в информационном бюллетене Грушевского сельского поселения «Ведомости Грушевского сельского поселения» и разместить на официальном сайте Администрации Грушевского сельского поселения.

4. Настоящее постановление вступает в силу с момента его подписания и применяется к правоотношениям, возникшим с 01.01.2023 года.

5. Контроль за исполнением постановления оставляю за собой.

Исполняющий обязанности
главы Администрации
Грушевского
сельского поселения

И.Г Коновальцева

Постановление вносит:
отдел экономики и финансов
Администрации

Приложение 1
к постановлению Администрации
Грушевского сельского поселения
от 31.05.2023 № 72

Порядок принятия решений о признании безнадёжной к взысканию задолженности по платежам в бюджет Грушевского сельского поселения Аксайского района, главным администратором доходов по которым является Администрация Грушевского сельского поселения

1. Настоящий Порядок определяет процедуру принятия решений о признании безнадёжной к взысканию задолженности по платежам в бюджет Грушевского сельского поселения Аксайского района, по которым главным администратором доходов является Администрация Грушевского сельского поселения.

2. Задолженность признается безнадёжной к взысканию в случаях:

2.1. Смерти физического лица - плательщика платежей в бюджет или объявления его умершим в порядке, установленном гражданским процессуальным законодательством Российской Федерации.

2.2. Признания банкротом:

индивидуального предпринимателя - плательщика платежей в бюджет в соответствии с Федеральным законом от 26.10.2002 № 127-ФЗ «О несостоятельности (банкротстве)» в части задолженности по платежам в бюджет, не погашенной по причине недостаточности имущества должника;

гражданина, не являющегося индивидуальным предпринимателем, в соответствии с федеральным законом от 26.10.2002 № 127-ФЗ – в части задолженности по платежам в бюджет, не погашенной после завершения расчетов с кредиторами в соответствии с указанным Федеральным законом.

2.3. Ликвидации организации - плательщика платежей в бюджет в части задолженности по платежам в бюджет, не погашенной по причине недостаточности имущества организации и (или) невозможности ее погашения учредителями (участниками) указанной организации в пределах и порядке, которые установлены законодательством Российской Федерации.

2.4. Применения актов об амнистии или о помиловании в отношении осужденных к наказанию в виде штрафа или принятия судом решения, в соответствии с которым администратор доходов бюджета утрачивает возможность взыскания задолженности по платежам в бюджет.

2.5. Вынесения судебным приставом-исполнителем постановления об окончании исполнительного производства и о возвращении взыскателю исполнительного документа по основанию, предусмотренному пунктом 3 или 4 части 1 статьи 46 Федерального закона от 02.10.2007 № 229-ФЗ «Об исполнительном производстве», если с даты образования задолженности по платежам в бюджет прошло более пяти лет, в следующих случаях:

размер задолженности не превышает размера требований к должнику, установленного законодательством Российской Федерации о несостоятельности (банкротстве) для возбуждения производства по делу о банкротстве;

судом возвращено заявление о признании плательщика платежей в бюджет банкротом или прекращено производство по делу о банкротстве в связи с отсутствием средств, достаточных для возмещения судебных расходов на проведение процедур, применяемых в деле о банкротстве.

2.6. Исключения юридического лица по решению регистрирующего органа из единого государственного реестра юридических лиц и наличия ранее вынесенного судебным приставом-исполнителем постановления об окончании исполнительного производства в связи с возвращением взыскателю исполнительного документа по основанию, предусмотренному пунктом 3 или 4 части 1 статьи 46 Федерального закона от 02.10.2007 № 229-ФЗ, - в части задолженности по платежам в бюджет, не погашенной по причине недостаточности имущества организации и невозможности ее погашения учредителями (участниками) указанной организации в случаях, предусмотренных законодательством Российской Федерации.

В случае признания решения регистрирующего органа об исключении юридического лица из единого государственного реестра юридических лиц в соответствии с Федеральным законом от 08.08.2001 № 129-ФЗ «О государственной регистрации юридических лиц и индивидуальных предпринимателей» недействительным задолженность по платежам в бюджет, ранее признанная безнадежной к взысканию в соответствии с настоящим подпунктом, подлежит восстановлению в бюджетном (бухгалтерском) учете.

2.7. Наряду со случаями, предусмотренными подпунктами 2.1 - 2.6 настоящего пункта, неуплаченные административные штрафы признаются безнадежными к взысканию, если судьей, органом, должностным лицом, вынесшими постановление о назначении административного наказания, в случаях, предусмотренных Кодексом Российской Федерации об административных правонарушениях, вынесено постановление о прекращении исполнения постановления о назначении административного наказания.

3. Наличие оснований для принятия решений о признании задолженности безнадежной к взысканию подтверждается следующими документами:

3.1. Выписка из отчетности администратора доходов бюджета – Администрации Грушевского сельского поселения об учитываемых суммах задолженности по уплате платежей в бюджет Грушевского сельского поселения Аксайского района согласно приложению № 1 к настоящему Порядку.

3.2. Справка администратора доходов бюджета - Администрации Грушевского сельского поселения о принятых мерах по обеспечению взыскания задолженности по платежам в бюджет Грушевского сельского поселения Аксайского района согласно приложению № 2 к настоящему Порядку.

3.3. Документы, подтверждающие признание безнадежной к взысканию задолженности, в том числе:

в случае, указанном в подпункте 2.1 пункта 2 настоящего Порядка, - документ, свидетельствующий о смерти физического лица - плательщика платежей в бюджет или подтверждающий факт объявления его умершим;

в случае, указанном в подпункте 2.2 пункта 2 настоящего Порядка:

судебный акт о завершении конкурсного производства или завершении реализации имущества гражданина - плательщика платежей в бюджет, являвшегося индивидуальным предпринимателем, а также документ, содержащий сведения из единого государственного реестра индивидуальных предпринимателей о прекращении физическим лицом - плательщиком платежей в бюджет деятельности в качестве индивидуального предпринимателя в связи с принятием судебного акта о признании его несостоятельным (банкротом);

судебный акт о завершении конкурсного производства или завершении реализации имущества гражданина - плательщика платежей в бюджет.

В случае, указанном в подпункте 2.3 пункта 2 настоящего Порядка:

документ, содержащий сведения из Единого государственного реестра юридических лиц о прекращении деятельности в связи с ликвидацией организации - плательщика платежей в бюджет;

документ, содержащий сведения из Единого государственного реестра юридических лиц об исключении юридического лица - плательщика платежей в бюджет из указанного реестра по решению регистрирующего органа.

В случае, указанном в подпункте 2.4 пункта 2 настоящего Порядка, акт об амнистии или о помиловании в отношении осужденных к наказанию в виде штрафа или судебный акт, в соответствии с которым администратор доходов бюджета утрачивает возможность взыскания задолженности по платежам в бюджет.

В случае, указанном в подпункте 2.5 пункта 2 настоящего Порядка:

постановление судебного пристава-исполнителя об окончании исполнительного производства в связи с возвращением взыскателю исполнительного документа по основанию, предусмотренному пунктом 3 или 4 части 1 статьи 46 Федерального закона от 02.10.2007 № 229-ФЗ;

судебный акт о возвращении заявления о признании должника несостоятельным (банкротом) или прекращении производства по делу о банкротстве в связи с отсутствием средств, достаточных для возмещения судебных расходов на проведение процедур, применяемых в деле о банкротстве.

В случае, указанном в подпункте 2.6 пункта 2 настоящего Порядка:

документ, содержащий сведения из Единого государственного реестра юридических лиц об исключении юридического лица - плательщика платежей в бюджет из указанного реестра по решению регистрирующего органа;

постановление судебного пристава-исполнителя об окончании исполнительного производства в связи с возвращением взыскателю исполнительного документа по основанию, предусмотренному пунктом 3 или 4 части 1 статьи 46 Федерального закона от 02.10.2007 № 229-ФЗ.

В случае, указанном в подпункте 2.7 пункта 2 настоящего Порядка, - постановление о прекращении исполнения постановления о назначении административного наказания.

4. Решение о признании безнадежной к взысканию и списанию задолженности по платежам в бюджет Грушевского сельского поселения Аксайского района, принимается Комиссией по рассмотрению и принятию решений о признании безнадежной к взысканию задолженности по платежам в бюджет

Грушевского сельского поселения Аксайского района, главным администратором доходов по которым является Администрация Грушевского сельского поселения (далее по тексту – Комиссия), действующей в порядке, установленном настоящим постановлением.

Комиссия проводит заседания по рассмотрению вопросов о признании безнадежной к взысканию задолженности при наличии оснований и документов, указанных в пунктах 2 и 3 настоящего Порядка соответственно, по мере необходимости. Комиссия правомочна, если на заседании присутствует более половины ее членов. Проект решения комиссии готовится на основании документов, указанных в пунктах 5, 6 настоящего Порядка, в срок не позднее следующего рабочего дня после проведения заседания комиссии. Решение комиссии принимается большинством голосов членов комиссии, присутствующих на заседании, которое оформляется актом по форме согласно приложению № 3 к настоящему Порядку (далее - акт).

Акт утверждается главой Администрации Грушевского сельского поселения.

Администрация Грушевского сельского поселения ведет реестр списанной задолженности по платежам в бюджет Грушевского сельского поселения Аксайского района по видам неналоговых доходов, согласно приложению № 4 к настоящему Порядку.

5. Списание в бюджетном (бухгалтерском) учете задолженности по платежам в бюджет Грушевского сельского поселения Аксайского района осуществляется отделом экономики и финансов на основании решения о признании безнадежной к взысканию задолженности по платежам (акта) в бюджет Грушевского сельского поселения Аксайского района.

Приложение № 1
к Порядку принятия решений о признании
безнадежной к взысканию задолженности по
платежам в бюджет Грушевского сельского
поселения Аксайского района, главным
администратором доходов по которым является
Администрация Грушевского сельского поселения

ВЫПИСКА

из отчётности _____
(администратор доходов)

об учитываемых суммах задолженности по уплате платежей в бюджет Грушевского сельского поселения Аксайского района

_____ (наименование организации, ИНН/КПП, Ф.И.О. физического лица, ИНН при наличии)

по состоянию на _____ года
_____ (руб.)

Полное наименование организации (фамилия, имя, отчество физического лица)

ИНН _____ КПП _____

Сумма задолженности по платежам в бюджет Грушевского сельского поселения Аксайского района

1.1 _____
(цифрами и прописью)
Наименование платежа в бюджет Грушевского сельского поселения Аксайского района

КБК _____

1.2 Сумма задолженности по пеням и штрафам

_____ (цифрами и прописью)
Наименование платежа в бюджет Грушевского сельского поселения Аксайского района

КБК _____

Глава Администрации
Грушевского
сельского поселения

_____ (подпись)

_____ (Ф.И.О.)

Приложение № 2
к Порядку принятия решений о признании
безнадёжной к взысканию задолженности по
платежам в бюджет Грушевского сельского
поселения Аксайского района, главным
администратором доходов по которым является
Администрация Грушевского сельского поселения

Справка Администрации Грушевского сельского поселения о принятых мерах по
обеспечению взыскания задолженности по платежам в бюджет Грушевского сельского
поселения Аксайского района

№ п/п	Сведения о платеже, по которому возникла задолженность	Наименование должника	Сумма задолженности	Информация о принятых мерах по обеспечению взыскания задолженности по платежам в бюджет Грушевского сельского поселения Аксайского района
1	2	3	4	5

Глава Администрации
Грушевского
сельского поселения

_____ (подпись)

_____ (Ф.И.О.)

Приложение № 3
к Порядку принятия решений о признании
безнадёжной к взысканию задолженности по
платежам в бюджет Грушевского сельского
поселения Аксайского района, главным
администратором доходов по которым является
Администрация Грушевского сельского поселения

УТВЕРЖДАЮ

Глава Администрации
Грушевского
сельского поселения

_____ Н.Л.Онищенко

АКТ

о признании безнадёжной к взысканию задолженности по платежам в бюджет
Грушевского сельского поселения Аксайского района

« ____ » _____ 20__ г.

№ _____

_____ (полное наименование
организации, фамилия, имя, отчество физического лица)
_____ (ИНН, ОГРН,
КПП)

Сведения о платеже, по которому возникла задолженность

_____ (код дохода по бюджетной классификации и его полное наименование)

сумма задолженности _____ рублей _____ копеек,
в том числе: основной долг - _____ рублей _____ копеек,
пени - _____ рублей _____ копеек,
штрафы - _____ рублей _____ копеек,

на основании Решения Комиссии по рассмотрению и принятию решений о признании
безнадёжной к взысканию задолженности по платежам в бюджет Грушевского сельского
поселения Аксайского района, главным администратором доходов по которым является
Администрация Грушевского сельского поселения

от _____ 20__ г.

Председатель комиссии / _____ /
(подпись) (И.О.Фамилия)

Члены комиссии / _____ /
(подпись) (И.О.Фамилия)

_____ / _____ /
(подпись) (И.О.Фамилия)

Приложение № 4
к Порядку принятия решений о признании
безнадёжной к взысканию задолженности по
платежам в бюджет Грушевского сельского
поселения Аксайского района, главным
администратором доходов по которым является
Администрация Грушевского сельского поселения

РЕЕСТР

списанной задолженности по платежам в бюджет Грушевского
сельского поселения Аксайского района по видам неналоговых доходов
за _____ год

Администрация Грушевского сельского поселения
(администратор доходов)

(руб.)

№ п/п	Основан ие призна ния задолже нности безнадё жной	Наименовани е организации (ИНН/КПП), ФИО физического лица (ИНН при наличии)	Вид дохода	Срок возникно вения задолжен ности	Сумма списанной задолженн ости, всего	В том числе:		
						Вид дохода	пени	штрафы
ИТОГО:								

Глава Администрации
Грушевского
сельского поселения

(подпись)

(Ф.И.О.)

Приложение 2
к постановлению Администрации
Грушевского сельского поселения
от 31.05.2023 № 72

СОСТАВ

Комиссии по рассмотрению и принятию решений о признании безнадёжной к взысканию
задолженности по платежам в бюджет Грушевского
сельского поселения Аксайского района, главным администратором доходов
по которым является Администрация Грушевского
сельского поселения

- Онищенко Н.Л. - глава Администрации Грушевского сельского поселения, председатель комиссии
- Коновальцева И.Г. - заместитель главы Администрации Грушевского сельского поселения, заместитель председателя комиссии
- Члены комиссии:
- Бутенкова С.И. - начальник отдела экономики и финансов Администрации Грушевского сельского поселения
- Гордиенкова С.В. - главный бухгалтер отдела экономики и финансов Администрации Грушевского сельского поселения
- Маслова Л.П. - старший инспектор отдела экономики и финансов Администрации Грушевского сельского поселения

**ПАМЯТКА
ДЛЯ ПРЕДУПРЕЖДЕНИЯ ПОЖАРОВ
И ДЕЙСТВИЯ ПЕРСОНАЛА В СЛУЧАЕ ВОЗНИКНОВЕНИЯ ОЧАГОВ
ВОЗГОРАНИЯ ВЕЛИЗИ ОБЪЕКТОВ ЭЛЕКТРОЭНЕРГЕТИКИ:**

- В случае возникновения пожаров необходимо вовремя заметить возгорание или почувствовать запах гари и особенно определить направление движения огня, увязав его с направлением ветра и его силой. Признак близости лесного или степного пожара - паническое бегство животных.
- Оцените ситуацию – стоит ли пытаться потушить огонь своими силами или лучше поспешить за помощью, чтобы не потерять время даром и не дать огню набрать силу. Сообщите о случившемся по телефонам «101» или «112», укажите место вашего нахождения.
- В случае возникновения очагов пожара или большая вероятность распространение огня направлено в сторону объектов электроэнергетики необходимо немедленно сообщить на горячую линию или диспетчеру района электросетей с целью обесточения объектов.
- Не ждть, когда огонь достигнет объектов энергетики (опоры, провода, изоляторы высоковольтных линий электропередач, оборудование подстанций и комплексных трансформаторных подстанций) и послужит причиной повреждения электрооборудования и усугублению ситуации.
- Необходимо помнить, что огонь в сухой высокой траве распространяется с еще большей скоростью, чем в лесу. Раскаленный воздух и одурманивающий дым идут намного впереди огня, и это самое опасное. Поэтому немедленно уходите, прикрыв нос и рот платком или куском материи.
- Надо учитывать, что погасить пожар может только очень сильный и продолжительный дождь, затормозить его продвижение - серьезное естественное препятствие: широкая река, безлесное и безтравное пространство (голая земля, курумники, скалы), а развернуть огонь в другую сторону может только изменение направления сильного ветра.

КТО И КУДА УКРЫВАЕТСЯ?

УБЕЖИЩА

Наибольшая работающая смена организаций, где предусмотрены мероприятия по защите сотрудников в защитные сооружения гражданской обороны.

ПРОТИВОРАДИАЦИОННЫЕ УКРЫТИЯ

Наибольшая работающая смена организаций, где предусмотрены мероприятия по защите сотрудников в ЗСГО, находящиеся в зоне радиационного загрязнения.

УКРЫТИЯ

НРС организаций, где предусмотрены мероприятия по защите сотрудников в ЗСГО, находящиеся вне зоны радиоактивного загрязнения, а также нетранспортабельные больные и обслуживающий их медицинский персонал, находящиеся в учреждениях здравоохранения, находящиеся вне зоны возможного радиоактивного загрязнения.

МЕТРО

Остальные категории граждан, НРС метро, обеспечивающие прием и укрытие населения в сооружениях метро, используемых в качестве ЗСГО, и медицинского персонала, обслуживающего нетранспортабельных больных.

ПРИСПОСОБЛЕННЫЕ ЗАГЛУБЛЕННЫЕ ПОМЕЩЕНИЯ

Остальные категории граждан.

ЭВАКУАЦИЯ

Эвакуация населения, материальных и культурных ценностей — это комплекс мероприятий по организованному вывозу (выводу) населения, материальных и культурных ценностей из зон возможных опасностей и их размещение в безопасных районах.



Смотри более подробные материалы по гражданской обороне:



МЧС России



Главное управление МЧС России по Ростовской области

Скачай мобильное приложение МЧС России:



Для Android



Для iOS



Главное управление МЧС России по Ростовской области

НЕРАБОТАЮЩЕЕ НАСЕЛЕНИЕ:

- Граждане пожилого возраста.
- Инвалиды в спецучреждениях соцобслуживания вместе с персоналом и членами их семей.
- Учащиеся всех образовательных организаций с преподавателями, обслуживающим персоналом и членами их семей.
- Воспитанники детсадов, ведомственных детских домов с обслуживающим персоналом и членами их семей.
- Уволенные в связи с прекращением с ними трудового договора.
- Военнослужащие женщины с одним ребенком и более в возрасте до 16 лет или срок беременности которых составляет не менее 22 недель.

Департамент по предупреждению и ликвидации чрезвычайных ситуаций Ростовской области



ВАЖНО ЗНАТЬ!

Адрес сборного эвакуационного пункта

ГДЕ УЗНАТЬ АДРЕС?

Нетрудоспособное и не занятое в производстве (экономической деятельности), самозанятое население — в органах местного самоуправления.

Работающие население — у руководства предприятий (организаций)

СПОСОБЫ ЭВАКУАЦИИ

- Пешим порядком
- Личным транспортом
- Автомобильным транспортом
- Железнодорожным транспортом
- Водным транспортом



Более подробную информацию можно получить перейдя по ссылке

ПРИ ЭВАКУАЦИИ СЛЕДУЕТ ВЗЯТЬ С СОБОЙ



документы и деньги



одежда и обувь по сезону



ремонтный комплект



запас еды и воды



посуда одноразовая, нож



фонарик и запас батареек



свеча, спички, зажигалка



средства гигиены



средства связи



аптечка первой помощи

ДЕЙСТВИЯ НАСЕЛЕНИЯ ПРИ ОБЪЯВЛЕНИИ ЭВАКУАЦИИ

- 1** ВЗЯТЬ документы, необходимые вещи и продукты
- 2** ВЫКЛЮЧИТЬ все электроприборы. ЗАКРЫТЬ окна, выходящие на газовые трубы, вентиляцию или дымоход
- 3** ПРИЙТИ на сборный эвакуационный пункт и зарегистрироваться, получить СИЗ (при организации выданы)
- 4** УБЫТЬ в безопасный район указанным способом эвакуации
- 5** ПРИЙТИ на приемный эвакуационный пункт, получить ордер
- 6** УБЫТЬ в место временного проживания

Самодельное взрывное устройство может быть очень милым на первый взгляд. Оно может лежать на улице, в транспорте, подъезде твоего дома.

Не паникуй!

Взрывоопасные предметы можно обнаружить в гаража на стройке, даже в урне на улице.

Если ты увидел такую вещь, отбеги на расстояние более 100 метров. Только после этого ты можешь позвонить по номерам 01 или 101.

Если у тебя нет телефона, расскажи взрослым, что ты увидел и где.



Главное управление МЧС России по Ростовской области



Взрывоопасные предметы – это не только тротильные палочки, гранаты и снаряды. Самодельные взрывные устройства могут быть в игрушках, коробках конфет, тортах, сумках, рюкзаках, футлярах от очков, пакетах с мусором, обуви, телефонах и другой электронике.

ЕСЛИ ТЫ ОБНАРУЖИЛ ВЗРЫВООПАСНЫЙ ПРЕДМЕТ НЕМЕДЛЕННО СООБЩИ СОТРУДНИКУ МЧС О ЕГО МЕСТОНАХОЖДЕНИИ



Департамент по предупреждению и ликвидации чрезвычайных ситуаций Ростовской области

Смотри более подробные материалы по гражданской обороне:



МЧС России



Главное управление МЧС России по Ростовской области

Скачай мобильное приложение МЧС России:



Для Android



Для iOS

ЕСЛИ ТЫ ОБНАРУЖИЛ ВЗРЫВООПАСНЫЙ / ПОДОЗРИТЕЛЬНЫЙ ПРЕДМЕТ

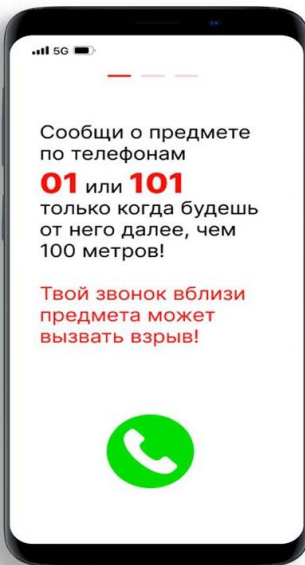

- немедленно остановиться или прекратить выполняемую работу;
- предупредить взрослых об опасной находке;
- быстро и осторожно отойти от предмета на безопасное расстояние;
- немедленно сообщить об опасной находке через взрослых в полицию (по телефону 102) и в МЧС (по телефону 101 или 112);
- **ЗАПРЕЩАЕТСЯ:**
 - подходить, трогать и сдвигать взрывоопасные предметы с места;
 - брать в руки, наносить по ним удары, принимать попытки к разборке;
 - переносить или перекачивать их с места на место;
 - предпринимать попытки обезвредить или извлечь их из земли;
 - обрывать или тянуть отходящие от них проволочки или провода.



Взрывные устройства чаще всего маскируют под:

Подозрительные предметы могут шипеть, тикать. К ним могут быть примотаны батарейки, из них может торчать антенна, провода и т.д.

Много полезной информации найдешь перейдя по ссылке:



Помни, твоя безопасность в твоих руках!!!

Универсальный алгоритм действий по сигналу «ВНИМАНИЕ ВСЕМ!»



Включить телевизор, радиоприемник, репродуктор радиотрансляционной сети и прослушать указания о порядке действий населения.



Отключить все электрические приборы, закрыть плотно все окна и двери.



Отключить свет, газ, воду.



Возьмите средства индивидуальной защиты, аптечку, документы, необходимые вещи, запас продуктов и воды.



Следуйте в защитное сооружение, либо прибыть в район сбора.



Эвакуируйтесь в безопасный район.



Много полезной информации найдешь перейдя по ссылке.

Универсальный алгоритм действий по сигналу «ВНИМАНИЕ ВСЕМ!»



Включить телевизор, радиоприемник, репродуктор радиотрансляционной сети и прослушать указания о порядке действий населения.



Отключить все электрические приборы, закрыть плотно все окна и двери.



Отключить свет, газ, воду.



Возьмите средства индивидуальной защиты, аптечку, документы, необходимые вещи, запас продуктов и воды.



Следуйте в защитное сооружение, либо прибыть в район сбора.



Эвакуируйтесь в безопасный район.



Много полезной информации найдешь перейдя по ссылке.

Универсальный алгоритм действий по сигналу «ВНИМАНИЕ ВСЕМ!»



Включить телевизор, радиоприемник, репродуктор радиотрансляционной сети и прослушать указания о порядке действий населения.



Отключить все электрические приборы, закрыть плотно все окна и двери.



Отключить свет, газ, воду.



Возьмите средства индивидуальной защиты, аптечку, документы, необходимые вещи, запас продуктов и воды.



Следуйте в защитное сооружение, либо прибыть в район сбора.



Эвакуируйтесь в безопасный район.



Много полезной информации найдешь перейдя по ссылке.

Универсальный алгоритм действий по сигналу «ВНИМАНИЕ ВСЕМ!»



Включить телевизор, радиоприемник, репродуктор радиотрансляционной сети и прослушать указания о порядке действий населения.



Отключить все электрические приборы, закрыть плотно все окна и двери.



Отключить свет, газ, воду.



Возьмите средства индивидуальной защиты, аптечку, документы, необходимые вещи, запас продуктов и воды.



Следуйте в защитное сооружение, либо прибыть в район сбора.



Эвакуируйтесь в безопасный район.



Много полезной информации найдешь перейдя по ссылке.

Правила поведения при пожаре в квартире



Привяжитесь или присядьте, т.к. концентрация вредных веществ и температура ниже у пола. Приложите к лицу мокрую повязку. Помните, что она защищает от дыма, но не от вредных продуктов горения.

Не открывайте окна для исключения притока кислорода.



Перед выходом из помещения убедитесь в отсутствии препятствий – задымления (посмотрите в глазок, высокой температуры (потрогайте ручку двери).

Спускайтесь по лестнице (лифтом при эвакуации пользоваться ЗАПРЕЩЕНО!)



Уходя, не теряйте время на спасение имущества. Если есть возможность – перекройте газ, отключите напряжение на электрическом щите.

МЧС РОССИИ



Главное управление МЧС России по Ростовской области



Более подробную информацию можно получить перейдя по ссылке



По пути плотно закройте за собой двери, чтобы преградить путь огню.



При задымлении продвигайтесь на четвереньках или ползите, держа голову ближе к полу.



Если есть препятствия для эвакуации. Заткните мокрой тканью щели вокруг двери, вентиляционных отверстий (в кухне, в ванной и туалете).



Наполните водой ванну или другую посуду (для смачивания дверей при необходимости).

Более подробную информацию можно получить перейдя по ссылке



Старайтесь находиться у окна, привлечите к себе внимание прохожих (высушите из окна приоткрытой форточки большой кусок яркой ткани, а ночью подайте сигнал фонариком).



Постарайтесь выбраться на балкон или лоджию и встать за перестенок (плотно прикрыв балконную дверь), привлечите внимание.



Если загорелась одежда. Быстро сбросьте ее и попробуйте потушить. Упадите на землю/пол и старайтесь сбить огонь, перекачываясь или плотно прижмитесь к земле/полу.



Нельзя находиться в вертикальном положении. Нельзя бежать.

Универсальный алгоритм действий по сигналу «ВНИМАНИЕ ВСЕМ!»



Универсальный алгоритм оказания первой помощи

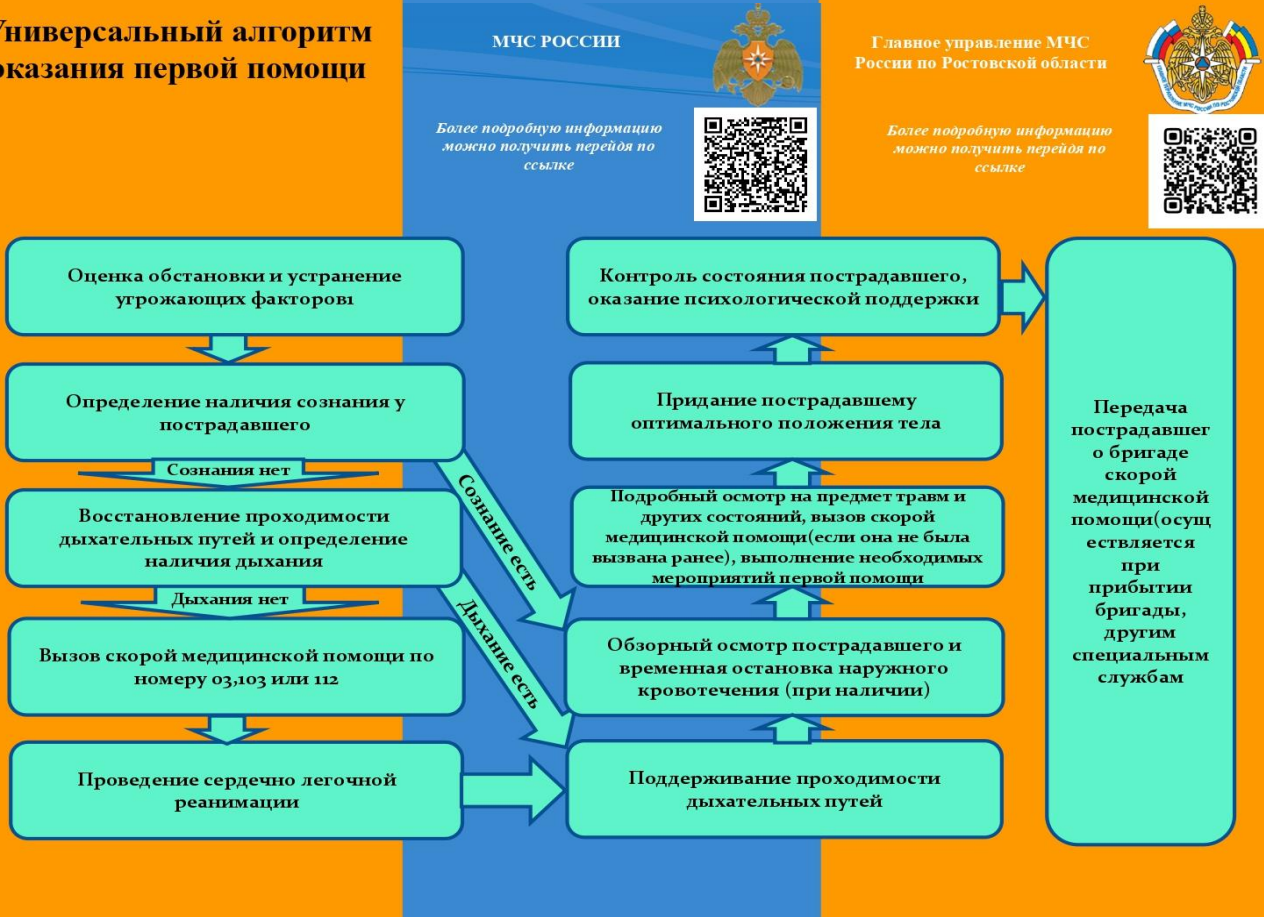

САМОСПАСАТЕЛИ

МЧС РОССИИ



Главное управление МЧС
России по Ростовской области



Более подробную информацию
можно получить перейдя по
ссылке



Более подробную информацию
можно получить перейдя по
ссылке



Самоспасатели фильтрующие предназначены для защиты органов дыхания, глаз и лица человека от паров (газов) и аэрозолей аварийно-химически опасных веществ ингаляционного действия, а также радиоактивной пыли при экстренной эвакуации из зон заражения

Самоспасатели обеспечивают защиту от АХОВИД основных классов и аэрозолей:

- органические пары (класс А): ацетонитрил; акрилонитрил; циклогексан; хлорпикрин; формальдегид;
- неорганические газы и пары (класс В): водород цианистый; сероводород; фосген; хлор;
- кислые газы и пары (класс Е): диоксид серы; водород фтористый;
- аммиак (класс К): аммиак; диметиламин;
- аэрозоли, включая радиоактивную пыль: пыль, дым, туман.

Самоспасатель является малогабаритным фильтрующим СИЗОД. Основное предназначение самоспасателя — обеспечение снижения риска поражения человека при внезапном попадании под воздействие токсичных химических веществ.

Фильтрующий самоспасатель может применяться во всех климатических поясах Российской Федерации в интервале температур воздуха от минус 20 до плюс 40 °С, относительной влажности воздуха не более 98%, при объемной доле кислорода в окружающей атмосфере не менее 17%.

КОМПЛЕКТ ИНДИВИДУАЛЬНЫЙ МЕДИЦИНСКИЙ ГРАЖДАНСКОЙ ЗАЩИТЫ

МЧС РОССИИ



Главное управление МЧС
России по Ростовской области



Более подробную информацию
можно получить перейдя по
ссылке



Более подробную информацию
можно получить перейдя по
ссылке



КИМГЗ в зависимости от предназначения комплектуется лекарственными препаратами и медицинскими изделиями для обеспечения населения или формирований ГО

Комплект индивидуальный медицинский гражданской защиты предназначен для обеспечения личного состава формирований ГО и населения при выполнении ими мероприятий по оказанию первичной медико-санитарной помощи и первой помощи пострадавшим, выполняющим задачи в районах возможных ЧС

Применение лекарственных препаратов КИМГЗ осуществляется только по назначению медицинских работников

Комплектация КИМГЗ для населения

Обезболивающее средство
кеторолак (10 мг)
1 таблетка

Противорвотное средство
ондансетрон (4 мг)
2 таблетки

Радиозащитное средство калия
йодид (125 мг)
1 таблетка

Антибактериальное средство
доксциклин (100 мг) 2 капсулы
Радиозащитное средство калий-
железо гексацианоферрат (500 мг) 2
таблетки

Первоочередные действия при оказании первой помощи больным и пострадавшим



Первоочередные действия при оказании первой помощи больным и пострадавшим



МЧС РОССИИ

Более подробную информацию можно получить перейдя по ссылке



Главное управление МЧС России по Ростовской области



Более подробную информацию можно получить перейдя по ссылке



Придай пострадавшему оптимальное положение тела, определяющееся его состоянием и характером имеющихся травм

До прибытия скорой медицинской помощи или других служб, контролируй состояние пострадавшего, оказывай ему психологическую поддержку
По прибытию скорой медицинской помощи передай ей пострадавшего, ответь на вопросы и окажи возможное содействие

МЧС РОССИИ

Более подробную информацию можно получить перейдя по ссылке



Главное управление МЧС России по Ростовской области



Более подробную информацию можно получить перейдя по ссылке



Восстанови дыхание и сердечную деятельность путем надавливания на грудную клетку и проведения искусственного дыхания



Выполни обзорный осмотр пострадавшего. Останови наружное кровотечение (если таковое имеется)

В случае появления признаков жизни у пострадавшего (или в случае, если эти признаки имеются изначально) выполни поддержание проходимости дыхательных путей (устойчивое боковое положение)



Выполни подробный осмотр пострадавшего при наличии травм и неотложного состояния, окажи первую помощь (например, наложи повязку)
Вызови скорую медицинскую помощь (если она не была вызвана ранее)

Первоочередные действия при оказании первой помощи больным и пострадавшим

МЧС РОССИИ



Главное управление МЧС России по Ростовской области



Более подробную информацию можно получить перейдя по ссылке



Более подробную информацию можно получить перейдя по ссылке



Восстанови дыхание и сердечную деятельность путем надавливания на грудную клетку и проведения искусственного дыхания



Выполни обзорный осмотр пострадавшего. Останови наружное кровотечение (если таковое имеется)



В случае появления признаков жизни у пострадавшего (или в случае, если эти признаки имеются изначально) выполни поддержание проходимости дыхательных путей (устойчивое боковое положение)



Выполни подробный осмотр пострадавшего при наличии травм и неотложного состояния, окажи первую помощь (например, наложи повязку)
Вызови скорую медицинскую помощь (если она не была вызвана ранее)

Первоочередные действия при оказании первой помощи больным и пострадавшим

МЧС РОССИИ



Главное управление МЧС России по Ростовской области



Более подробную информацию можно получить перейдя по ссылке



Более подробную информацию можно получить перейдя по ссылке



Убедись, что ни тебе, ни пострадавшему ничего не угрожает.
Используй медицинские перчатки для защиты от биологических жидкостей пострадавшего. Вынеси (Выведи) пострадавшего в безопасную зону



При отсутствии сознания обеспечь проходимость верхних дыхательных путей и проверь признаки дыхания



Проверь признаки сознания у потерпевшего.



При отсутствии дыхания вызови (самостоятельно или с помощью окружающих) скорую медицинскую помощь по телефону 03, 103 или 112

ДЕЙСТВИЯ НАСЕЛЕНИЯ ПРИ АВАРИЯХ НА ВОДНОМ ТРАНСПОРТЕ



На крупных морских и речных судах все действия, связанные с самоспасением, сводятся к возможно более быстрому выходу на шлюпочную палубу и четкому исполнению команд экипажа, организующего спасательные работы.

При отсутствии спасательных средств, находясь в воде, подавайте сигналы свистком или поднятием руки. Двигайтесь как можно меньше, чтобы сохранить тепло. Потеря тепла в воде происходит в несколько раз быстрее, чем на воздухе, поэтому движения даже в теплой воде должны быть сведены к тому, чтобы только держаться на плаву. В спасательном жилете для сохранения тепла сгруппируйтесь, обхватите руками с боков грудную клетку и поднимите бедра повыше, чтобы вода меньше омывала область паха. Если на вас нет спасательного жилета, поищите глазами какой-нибудь плавающий предмет и ухватитесь за него, чтобы было легче держаться на плаву до прибытия спасателей. Отдыхайте, лежа на спине. Ждите спасения.

ДЕЙСТВИЯ НАСЕЛЕНИЯ ПРИ АВАРИЯХ НА ВОЗДУШНОМ ТРАНСПОРТЕ



При пожаре в самолете помните, что на борту наибольшую опасность представляет дым, а не огонь. Дышите только через хлопчатобумажные или шерстяные элементы одежды, по возможности смоченные водой. Пробираясь к выходу, двигайтесь пригнувшись или на четвереньках, так как внизу салона задымленность меньше. Защитите открытые участки тела от прямого воздействия огня, используя имеющуюся одежду, пледы и т.д. После приземления и остановки самолета немедленно направляйтесь к ближайшему выходу, так как высока вероятность взрыва. После выхода из самолета удалитесь от него как можно дальше и лягте на землю, прижав голову руками — возможен взрыв.

При возникновении аварийной ситуации в полете экипаж может принять решение на вынужденную посадку. При ее подготовке нужно немедленно освободить проходы и занять места в своих креслах, спинки которых следует привести в вертикальное положение. Кроме того, необходимо снять очки, зубные протезы, вынуть из внутренних карманов острые предметы (авторучки, ножи, зажигалки), снять обувь на высоких каблуках, ослабить галстук и расстегнуть воротник. После этого положить на колени мягкие вещи для защиты головы и туловища, застегнуть и туго затянуть привязные ремни. По команде бортпроводника следует наклониться вперед, голову закрыть мягкими вещами и положить ее на руки, которыми обхватить колени. Оставаться в такой позе нужно до полной остановки самолета.

Главное управление МЧС
России по Ростовской области



Более подробную информацию
можно получить перейдя по
ссылке



МЧС РОССИИ



Более подробную информацию
можно получить перейдя по
ссылке



При объявлении шлюпочной
тревоги все коллективные
средства спасения приводятся
в рабочее положение, а экипаж
готовится к оставлению судна.

Главное управление МЧС
России по Ростовской области



Более подробную информацию
можно получить перейдя по
ссылке



МЧС РОССИИ



Более подробную информацию
можно получить перейдя по
ссылке



При декомпрессии, т.е. разрежении воздуха в салоне самолета в результате разгерметизации, он наполняется пылью и туманом. Резко снижается видимость, из легких человека быстро выходит воздух и его нельзя задержать. Одновременно могут возникнуть звон в ушах и боль в кишечнике. Быстрая декомпрессия обычно начинается с оглушительного рева. В этом случае, не дожидаясь команды, немедленно наденьте кислородную маску. Сразу же после надевания маски пристегните ремни безопасности и под- готовьтесь к резкому снижению.

ДЕЙСТВИЯ НАСЕЛЕНИЯ ПРИ АВАРИЯХ НА ЖЕЛЕЗНОДОРОЖНОМ ТРАНСПОРТЕ



При крушении или экстренном торможении поезда закрепитесь, чтобы не упасть. Для этого схватитесь за поручни и упритесь в стену или сиденье ногами. Безопаснее всего опуститься на пол вагона. После первого удара не расслабляйтесь и держите все мышцы напряженными до тех пор, пока не станет окончательно ясно, что движения больше не будет.

ДЕЙСТВИЯ НАСЕЛЕНИЯ ПРИ АВАРИЯХ НА АВТОМОБИЛЬНОМ ТРАНСПОРТЕ



Упритесь руками в рулевое колесо. Если же скорость превышает 60 км/ч и вы не пристегнуты ремнем безопасности, прижмитесь грудью к рулевой колонке. При нахождении на переднем месте пассажира закройте голову руками и завалитесь на бок, распростершись на сиденье. Сидя на заднем сиденье, постарайтесь упасть на пол. Если рядом с вами ребенок, накройте его собой. После аварии определитесь, в каком месте автомобиля и в каком положении вы находитесь, не горит ли автомобиль и не подтекает ли бензин (особенно при опрокидывании).

При серьезном крушении надо немедленно выбраться из вагона и оказать помощь пострадавшим пассажирам. Внимательно осмотритесь, нет ли поблизости упавших токонесущих проводов, они могут представлять смертельную опасность.

Пожар в поезде в первую очередь опасен ядовитыми продуктами горения синтетических отделочных материалов. Отравление происходит в считанные минуты, а при интенсивном сгорании - секунды. Во избежание этого в движущемся поезде перейдите в соседний вагон, желательно в сторону движения, в остановившемся - на улицу, по возможности со стороны, где нет железнодорожных путей.

При сильном задымлении вагона закройте нос и рот смоченной водой тряпкой - полотенцем, наволочкой, простыней, куском разорванной одежды. В полупустых вагонах можно передвигаться на коленях, так как внизу (у пола) дыма бывает меньше.

Главное управление МЧС
России по Ростовской области



Более подробную информацию
можно получить перейдя по
ссылке



МЧС РОССИИ



Более подробную информацию
можно получить перейдя по
ссылке



Главное управление МЧС
России по Ростовской области



Более подробную информацию
можно получить перейдя по
ссылке



МЧС РОССИИ



Более подробную информацию
можно получить перейдя по
ссылке



Если двери заклинены, покиньте салон автомобиля через окна, открыв их или разбив тяжелым подручным предметом.

Выбравшись из автомобиля, отойдите от него как можно дальше — возможен взрыв.

При неизбежности столкновения сохраняйте самообладание, это позволит управлять машиной до последней возможности. Напрягите все мышцы и не расслабляйтесь до полной остановки. Сделайте все, чтобы уйти от встречного удара: кювет, забор, кустарник, даже дерево лучше движущегося на вас автомобиля. Помните о том, что при столкновении с неподвижным предметом удар левым или правым крылом хуже, чем всем бампером. При неизбежности столкновения защитите голову. Если автомобиль идет на малой скорости, вдавитесь в сиденье спиной, напрягая все мышцы.

ДЕЙСТВИЯ НАСЕЛЕНИЯ ПРИ ПРИРОДНЫХ ПОЖАРАХ (ЛЕСНЫХ И СТЕПНЫХ)

Лесной пожар — пожар, распространяющийся по лесной площади.

Степной пожар — естественно возникающие или искусственно вызываемые палы в степях.



Если вы оказались в зоне степного пожара, то пригодятся следующие рекомендации:

- при видимости в зоне задымления меньше 10 м вход в нее запрещен, так как это представляет опасность;
- запрещается устраивать ночлег в зоне действующего пожара;
- места отдыха и ночлега должны располагаться не ближе 400 м от локализованной части пожара и ограждаться минерализованными полосами шириной не менее 2 м;
- при угрозе приближения фронта пожара к населенному пункту или отдельным домам необходимо осуществлять меры по предупреждению возгорания строений, для этого создаются запасы воды и песка.

ДЕЙСТВИЯ НАСЕЛЕНИЯ ПРИ КРУПНОМ ГРАДЕ

Град — атмосферные осадки, выпадающие в теплое время года в виде частичек плотного льда диаметром от 5 мм до 15 см, обычно вместе с ливневым дождем при грозе.



⚠️ Помните, что средняя продолжительность града составляет примерно 6 минут, и очень редко он продолжается дольше 15 минут

Если град застал вас в помещении, то держитесь как можно дальше от окон и не выходите из дома.

Не пользуйтесь электроприборами, т.к. град обычно сопровождается грозовой деятельностью.

Если град застал вас на улице, то постарайтесь выбрать укрытие. В противном случае защитите голову от ударов градин. Не заходите в низины, которые в считанные минуты могут наполниться водой и превратиться в стремительный поток.

Не пытайтесь найти укрытие под деревьями, т.к. велик риск не только попадания в них молний, но и то, что крупные градины могут ломать ветви деревьев, что может привести к травмированию.

- Правила поведения в очаге пожара:**
- необходимо очистить вокруг себя возможно большую площадь от листвы, травы и веток;
 - уходить от пожара необходимо в наветренную сторону (то есть идти на ветер), в направлении, перпендикулярном распространению огня, стараясь обойти очаг пожара сбоку, с тем, чтобы выйти ему в тыл;
 - избавиться от горючего и легковоспламеняющегося снаряжения; если есть возможность, то периодически смачивайте высохшие участки материала на одежде;
 - прикрыть мокрой ватно-марлевой повязкой или полотенцем, снять всю плавящуюся одежду.

Главное управление МЧС
России по Ростовской области



Более подробную информацию
можно получить перейдя по
ссылке



МЧС РОССИИ



Более подробную информацию
можно получить перейдя по
ссылке



Главное управление МЧС
России по Ростовской области



Более подробную информацию
можно получить перейдя по
ссылке



МЧС РОССИИ



Более подробную информацию
можно получить перейдя по
ссылке



Если вы находитесь в автомобиле, то держитесь дальше от стекол, желательно развернуться к ним спиной (лицом к центру салона) и прикрыть глаза руками или одеждой. Если с вами оказались маленькие дети, то их необходимо закрыть своим телом и также прикрыть глаза либо одеждой, либо рукой. Лучшее всего лечь на пол (если позволяют габариты салона).

ДЕЙСТВИЯ НАСЕЛЕНИЯ ПРИ ПРОДОЛЖИТЕЛЬНЫХ ДОЖДЯХ, ГРОЗАХ, ЛИВНЯХ



Продолжительный дождь — жидкие атмосферные осадки, выпадающие непрерывно или почти непрерывно в течение нескольких суток, могущие вызвать паводки, затопление и подтопление.

Гроза — атмосферное явление, связанное с развитием мощных кучевых облаков, сопровождающееся многократными электрическими разрядами между облаками и земной поверхностью, звуковыми явлениями, сильными осадками, нередко с градом.

Ливень — кратковременные атмосферные осадки большой интенсивности, обычно в виде дождя или снега.

ДЕЙСТВИЯ НАСЕЛЕНИЯ ПРИ СИЛЬНОМ ВЕТРЕ, УРАГАНАХ, СМЕРЧАХ И ШКВАЛАХ



Сильный ветер — движение воздуха относительно земной поверхности со скоростью или горизонтальной составляющей свыше 14 м/с.

Ураган — ветер разрушительной силы и значительной продолжительности, скорость которого превышает 32 м/с.

Смерч — сильный маломасштабный атмосферный вихрь диаметром до 1000 м, в котором воздух вращается со скоростью до 100 м/с, обладающий большой разрушительной силой.

Шквал — резкое кратковременное усиление ветра до 20–30 м/с и выше, сопровождающееся изменением его направления, связанное с конвективными процессами.



*При
продолжительных
дождях и ливнях
попытайтесь по
возможности
оставаться дома
или в укрытии*

Не находитесь вблизи рекламных щитов и слабо закрепленных конструкций.

При грозовых дождях и ливнях в квартире, доме, здании отключите в доме все имеющиеся бытовые электро-приборы. Не стойте у открытых окон и дверей, а также не касайтесь водопроводных кранов. Окна в помещении должны быть закрыты, чтобы исключить попадания в них шаровой молнии.

Находясь на улице, в парковой зоне или в лесу, нельзя прятаться под высокорослыми деревьями, лучше удалиться от них на безопасное расстояние (30–40 метров). Вероятность попадания молнии в конкретное дерево прямо пропорциональна его высоте.

В городе постарайтесь как можно скорее укрыться в магазине или жилом доме, они имеют надежную молниезащиту, в отличие от остановок общественного транспорта.

Главное управление МЧС
России по Ростовской области



Более подробную информацию
можно получить перейдя по
ссылке



МЧС РОССИИ



Более подробную информацию
можно получить перейдя по
ссылке



При вынужденном передвижении по улице используйте средства защиты, такие как зонт, плащ, резиновые сапоги. Будьте внимательны, осматривая участок пути перед собой, дорога может оказаться размытой.

Главное управление МЧС
России по Ростовской области



Более подробную информацию
можно получить перейдя по
ссылке



МЧС РОССИИ



Более подробную информацию
можно получить перейдя по
ссылке



С получением информации о непосредственном приближении сильного ветра, урагана, смерча или шквала населению следует находиться в зданиях или укрытиях (подвальных помещениях, котлованных, защитных сооружениях).

ДЕЙСТВИЯ НАСЕЛЕНИЯ ПРИ НАВОДНЕНИЯХ

Наводнение — это значительное затопление определенной территории земли в результате подъема уровня воды в реке, озере, водохранилище или море, наносящее материальный ущерб экономике, социальной сфере и природной среде.



При получении предупреждения об угрозе затопления без промедления выходите в безопасное место — на возвышенность. Если наводнение развивается медленно и у вас есть время, примите меры к спасению имущества и материальных ценностей, перенесите их в безопасное место, а сами займите верхние этажи (чердаки), крыши зданий. Чтобы вас могли быстрее обнаружить днем, вывесите как можно выше какую-нибудь цветную тряпку или полотенец, а ночью подавайте сигналы фонарем или кричите. При подъеме уровня воды постарайтесь собрать (если получится и связать) как можно больше предметов, которые не тонут в воде - это могут быть бревна, столешницы, автомобильные камеры. В крайнем случае, под одежду подложите пустые, плотно завинченные пластиковые бутылки.

ДЕЙСТВИЯ НАСЕЛЕНИЯ ПРИ ЗЕМЛЕТРЯСЕНИЯХ

Землетрясение — подземные толчки и колебания земной поверхности, возникающие в результате внезапных смещений и разрывов в земной коре или верхней части мантии Земли и передающиеся на большие расстояния в виде уругих колебаний



Если первые толчки застали вас дома (на 1-м этаже), падо немедленно взять детей и как можно скорее выбежать на улицу. В вашем распоряжении не более 15–20 секунд. Тем, кто оказался на 2-м и последующих этажах, встать в дверных и балконных проемах, распахнув двери и прижав к себе ребенка. Или, чтобы не пораниться кусками штука- турки, стекла, посуды, картин, светильников, спрятаться под стол, кровать, в платяной шкаф, закрыв лицо руками. Можно воспользоваться углами, образованными капитальными стенами, узкими коридорами внутри здания, встать возле опорных колонн, т.к. эти места наиболее прочны.

Как только толчки прекратятся, немедленно выйти на улицу, подальше от зданий, на свободную площадку. Ни в коем случае нельзя пользоваться лифтом, так как он может застрять в любой момент. Если первые толчки застали вас на улице, немедленно отойдите от зданий и сооружений, заборов и столбов — они могут упасть и придавить. Нельзя прятаться в нижних этажах и подвальных помещениях зданий. Все транспортные средства, особенно рельсовые, останавливают, а пассажиры покидают их и отходят на безопасное расстояние. Особую организованность необходимо проявлять, выходя из вокзалов, театров, магазинов. Нужно точно выполнять распоряжения администрации

Главное управление МЧС
России по Ростовской области



Более подробную информацию
можно получить перейдя по
ссылке



МЧС РОССИИ



Более подробную информацию
можно получить перейдя по
ссылке



Ока завшись в воде, сбросьте с себя тяжелую одежду и обувь, воспользуйтесь плавающими поблизости или возвышающимися над водой предметами и ждите помощи.

Главное управление МЧС
России по Ростовской области



Более подробную информацию
можно получить перейдя по
ссылке



МЧС РОССИИ



Более подробную информацию
можно получить перейдя по
ссылке



Если вас оповестили о непосредственной угрозе возникновения землетрясения — прежде чем покинуть жилище или рабочее место, отключите электричество и газ, потушите огонь в печи. Возьмите необходимые вещи и документы, запас продуктов, медикаменты.

ПОРЯДОК ДЕЙСТВИЙ НАСЕЛЕНИЯ ПРИ ОБЪЯВЛЕНИИ ЭВАКУАЦИИ И ПОРЯДОК ПРОВЕДЕНИЯ ЭВАКУАЦИИ НАСЕЛЕНИЯ В БЕЗОПАСНЫЕ РАЙОНЫ

Эвакуация населения, материальных и культурных ценностей — это комплекс мероприятий по организованному вывозу (выводу) населения, материальных и культурных ценностей из зон возможных опасностей и их размещение в безопасных районах



После оповещения о начале эвакуации в первую очередь возьмите с собой средства индивидуальной защиты, из вещей — только самое необходимое (одежду, обувь, нижнее и постельное белье, туалетные принадлежности). Нужно также иметь небольшой запас продуктов, лучше всего таких, которые не портятся и не требуют приготовления, а также самые необходимые медикаменты.

Вещи и продукты уложите в рюкзак или мешок, удобный для переноски. Не забудьте подобрать обувь, удобную для ходьбы. На каждый чемодан, рюкзак или мешок прикрепите бирку с указанием своей фамилии, адреса постоянного места жительства и места эвакуации.

Необходимо иметь при себе паспорт, военный билет, документы об образовании и специальности, трудовую книжку, свидетельства о рождении детей.

ЗАЩИТА ПРОДУКТОВ ПИТАНИЯ И ВОДЫ



Основной способ защиты продовольствия и воды от заражения — их изоляция от внешней среды.

Поэтому герметизация квартир, домов, кладовых и хранилищ уже создает определенную степень защиты.

Заверните продукты в пергамент, целлофан и уложите в защитные мешки из прорезиненной ткани или полиэтиленовой пленки, в деревянные или фанерные ящики, выложенные внутри плотной бумагой, в тару с плотно пригнанными крышками.

Можно использовать для этих целей также холодильники, различную домашнюю посуду

Для защиты воды и жидких продуктов используйте посуду с хорошо пригнанными крышками, сосуды с притертыми пробками — термосы, банки, бутылки.

Свежие овощи и картофель надежнее хранить в подвале, погребе, подполье.

Чтобы защитить открытые колодцы, вокруг верхней части сруба делают глиняный замок толщиной до 50 см и шириной до 1,5-2 м и на него насыпают слой щебня, гравия или гальки толщиной до 10 см. Над колодезем нужно по-строить будку или навес, а сруб закрыть плотной крышкой

Главное управление МЧС
России по Ростовской области



Более подробную информацию
можно получить перейдя по
ссылке



МЧС РОССИИ



Более подробную информацию
можно получить перейдя по
ссылке



Главное управление МЧС
России по Ростовской области



Более подробную информацию
можно получить перейдя по
ссылке



МЧС РОССИИ



Более подробную информацию
можно получить перейдя по
ссылке



СВЕТОМАСКИРОВКА

Светомаскировка — скрытие от наблюдения воздушного и наземного противника световых демаскирующих признаков войск, военных объектов, промышленных районов и населенных пунктов и их имитация на ложных объектах.



Получив распоряжение о светомаскировке, немедленно закройте все световые проемы в жилых, административных, промышленных, торговых и других зданиях светозащитными устройствами: шторами, ставнями или щитами. На лестничных клетках, в вестибюлях и других местах, где трудно обойтись без освещения, можно использовать специальные лампы или осветительную арматуру. В помещении с обычным освещением наружные двери необходимо оборудовать тамбурами или занавесить шторами.

УКРЫТИЯ

Убежища обеспечивают защиту укрываемых от фугасного и осколочного действия обычных средств поражения, поражения обломками строительных конструкций, а также от обрушения конструкций вышерасположенных этажей зданий различной этажности

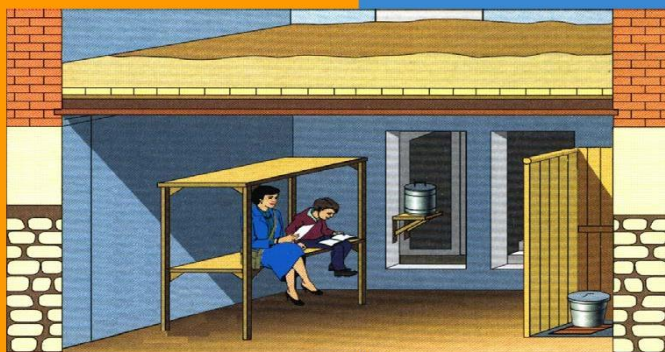

Как правило, укрытия располагаются в приспособленных для этой цели подвальных, попольных и первых этажах существующих зданий и сооружений различного назначения, подземных пространств городов, в том числе — метрополитенов

Системы жизнеобеспечения укрытия рассчитаны на двухсуточное пребывание в них людей. По продолжительности функционирования укрытия обеспечивают защиту людей на период действия обычных средств поражения сроком до одних суток

Приспособление помещений под укрытия, а также их возведение проводят в период нарастания угрозы до объявления мобилизации и в период мобилизации по заблаговременно разработанным специализированными организациями решениям.

Главное управление МЧС
России по Ростовской области



Более подробную информацию
можно получить перейдя по
ссылке



МЧС РОССИИ



Более подробную информацию
можно получить перейдя по
ссылке



Главное управление МЧС
России по Ростовской области



Более подробную информацию
можно получить перейдя по
ссылке



МЧС РОССИИ



Более подробную информацию
можно получить перейдя по
ссылке



Укрытия могут иметь малую вместимость — до 150 чел., среднюю вместимость — 150–600 чел. и большую вместимость — более 600 человек

ПРОТИВОРАДИАЦИОННЫЕ УКРЫТИЯ

Противорадиационные укрытия защищают людей от воздействия ионизирующих излучений при радиоактивном заражении (загрязнении) местности



В составе противорадиационных укрытий в общем случае предусматриваются помещения для размещения укрываемых (основные), санитарного поста (медпункта), санитарного узла, вентиляционной и для хранения загрязненной верхней одежды (вспомогательные)

Противорадиационное укрытие имеет не менее двух входов (в противорадиационных укрытиях вместимостью до 50 чел. может быть один вход, при этом вторым аварийным (эвакуационным) выходом является люк с вертикальной лестницей или окно со специальным приспособлением для выхода)

УБЕЖИЩА

- 1 - защитно-герметичные двери
- 2 - шлюзовые камеры
- 3 - санитарно-бытовые комнаты
- 4 - помещение для укрываемых
- 5 - галерея и оголовок аварийного выхода
- 6 - фильтровентиляционные камеры (отсеки)
- 7 - медицинская комната
- 8 - кладовая для продуктов
- 9 - дизельная электростанция

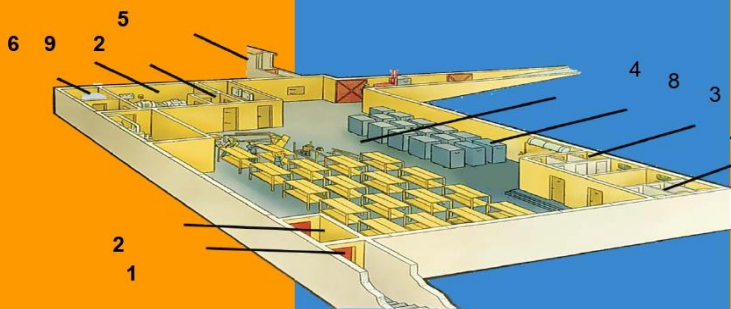

Вместимость убежищ составляет, как правило, не менее 150 чел., при этом радиус сбора укрываемых составляет не более 500 м (в отдельных случаях он может быть увеличен до 1000 м).

В помещениях для укрываемых предусматриваются скамьи для сидения и нары для лежания. В убежищах применяются фильтровентиляционные системы, с помощью которых наружный воздух очищается от радиоактивных, отравляющих веществ, АХОВ, бактериальных средств и подается в убежища.

Убежище имеет не менее двух входов и аварийный (эвакуационный) выход (в убежищах вместимостью до 300 чел. может быть один вход, при этом вторым входом является аварийный (эвакуационный) выход).

Главное управление МЧС
России по Ростовской области



Более подробную информацию
можно получить перейдя по
ссылке



МЧС РОССИИ



Более подробную информацию
можно получить перейдя по
ссылке



Для размещения противорадиационных укрытий используются преимущественно помещения производственных и вспомогательных зданий предприятий, учреждений здравоохранения и жилых зданий, школ, библиотек и зданий общественного назначения, складов сезонного хранения овощей, продуктов и хозяйственного инвентаря

Главное управление МЧС
России по Ростовской области



Более подробную информацию
можно получить перейдя по
ссылке



МЧС РОССИИ



Более подробную информацию
можно получить перейдя по
ссылке



ВАТНО-МАРЛЕВАЯ ПОВЯЗКА

Для изготовления ватно-марлевой повязки требуется кусок марли размером 100х50 см.

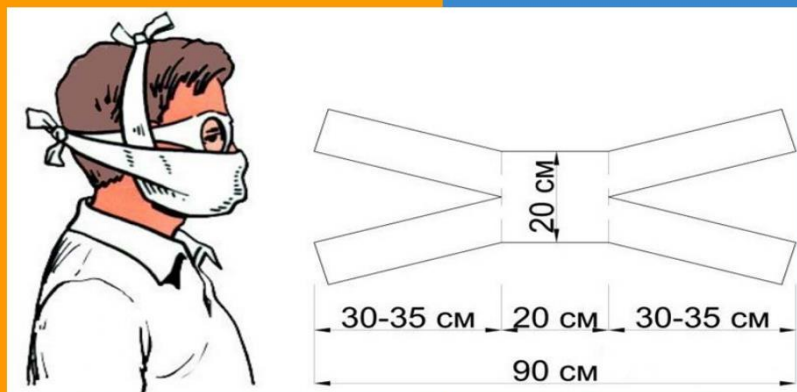

На марлю накладывается слой ваты толщиной 1–2 см, длиной 30 см, шириной 20 см. Марлю с обеих длинных сторон загибают и накладывают на вату. Концы подрезают вдоль на расстоянии 30–35 см так, чтобы образовалось две пары завязок.

Повязка накладывается на рот и нос, верхние концы ее завязываются на затылке за ушами, нижние — на темени. В узкие полоски по обе стороны носа закладывают комочки ваты. Для защиты глаз используются противопыльные очки.

При отсутствии маски и повязки можно использовать наиболее простые средства: ткань, сложенную в несколько слоев, полотенце, шарф, платок и т.п.

Противопыльная тканевая маска состоит из двух частей — корпуса и крепления.

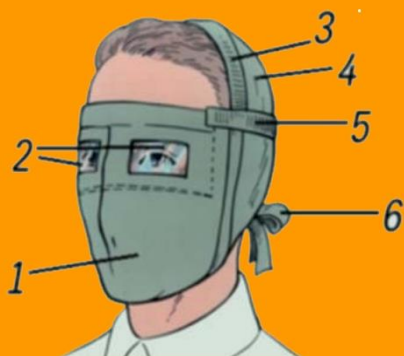

ПРОТИВОПЫЛЬНАЯ ТКАНЕВАЯ МАСКА

- 1 - Корпус
- 2 - Стекла
- 3 - Резинка верхнего шва
- 4 - Крепление
- 5 - Поперечная резинка
- 6 - Завязки

Корпус делается из четырех-пяти слоев ткани. Для верхнего слоя пригодны бязь, штапельное волокно, миткаль, трикотаж. Для внутренних слоев — фланель, бумазея, хлопчатобумажная или шерстяная ткань с начесом (материал для нижнего слоя маски, прилегающего к лицу, не должен линять).

Крепление маски изготавливается из одного слоя любой тонкой материи.

По выкройке или лекалу выкройте корпус маски и крепление, подготовьте верхнюю и поперечную резинки шириной 0,8–1,5 см, сшейте маску. Для защиты глаз в вырезы маски вставьте стекла или пластинки из прозрачной пленки.

Воздух очищается всей поверхностью маски в процессе его прохождения через ткань при вдохе. Маску надевают при угрозе заражения радиоактивной пылью. При выходе из зараженного района при первой возможности ее дезактивируют: чистят (выколачивают радиоактивную пыль), стирают в горячей воде с мылом и тщательно прополаскивают, меняя воду.

Главное управление МЧС
России по Ростовской области



Более подробную информацию
можно получить перейдя по
ссылке



МЧС РОССИИ



Более подробную информацию
можно получить перейдя по
ссылке



Главное управление МЧС
России по Ростовской области



Более подробную информацию
можно получить перейдя по
ссылке



МЧС РОССИИ



Более подробную информацию
можно получить перейдя по
ссылке



Информационные материалы
для организации профилактической работы с населением по предупреждению аварий,
вызванных взрывами бытовых газовых баллонов

Практически всегда пожары от самопроизвольной разгерметизации бытовых газовых баллонов приводят к трагическим последствиям. Так, за период с 2006 года по настоящее время, на территории Ростовской области по указанной причине произошло 12 пожаров, в результате которых погибло 16 человек и получило травмы 27.

Большое количество пострадавших, при самопроизвольной разгерметизации бытовых газовых баллонов объясняется тем, что данные пожары характеризуются возникновением взрыва (объемной вспышки), при которой образуется избыточное давление, приводящее к баротравмам людей и разрушению строительных конструкций. При взрыве происходит разрушение остекления оконных проемов и вскрытие дверей, что создает идеальные условия для развития и беспрепятственного распространения пожара. При этом, образующийся при взрыве горючих газов фронт пламени приводит к воспламенению легко воспламеняемых материалов (бумага, ткани и т.п.), что обуславливает возникновение множественных вторичных очагов пожара.

При разгерметизации баллонов со сжиженными углеводородными газами возникает их интенсивное испарение и образование газовой взрывоопасной смеси, воспламенение которой может происходить от источников пламенного горения или нормально искрящего электрооборудования (различные выключатели или реле).

Большинство пожаров происходит в холодное время года, что обусловило перепад температур окружающей среды в момент заправки баллонов и их эксплуатации. Как известно, объем газов увеличивается при нагреве, в результате чего возрастает давление внутри баллонов. Однако, сам по себе перепад температур не может привести к разгерметизации, т.к. газовые баллоны данного типа имеют диапазон рабочих температур от - 40 до + 50 ОС.

Причиной разгерметизации баллонов могут послужить нарушения правил эксплуатации сосудов, работающих под давлением, таких как:

- не прохождение технического освидетельствования, либо не своевременное технического освидетельствования;
- заправка баллонов на автомобильных газовых заправках, где оценка степени наполнения баллонов производится по давлению, а не по массе газа;
- размещение баллонов при эксплуатации и хранении в помещениях общего пользования.

2

В ходе технического освидетельствования должен производиться наружный и внутренний осмотр и гидравлическое испытание баллонов. Заправка бытовых газовых баллонов должна производиться только на специализированных пунктах, где оценка степени наполнения баллонов производится весовым методом, что исключает возможность их переполнения.

Таким образом, причинами всех трагедий стали грубейшие нарушения правил эксплуатации газового оборудования. Возникновение перепада температур в совокупности с перечисленными выше нарушениями правил эксплуатации сосудов, работающих под давлением, привели к разгерметизации баллонов и воспламенению газовой смеси.

Правилами противопожарного режима в Российской Федерации (утв. Постановлением Правительства РФ от 16.09.2020 N 1479) установлены следующие требования:

запрещается хранение баллонов с горючими газами в квартирах и жилых помещениях, на кухнях, путях эвакуации, лестничных клетках, в цокольных и подвальных этажах, на чердаках, балконах, лоджиях и в галереях;

пристройки и шкафы для газовых баллонов должны запираются на замок и иметь жалюзи для проветривания, а также предупреждающую надпись «Огнеопасно. Газ»;

у входа в многоквартирные жилые дома, в том числе жилые дома блокированной застройки, а также в помещения зданий и сооружений, в которых применяются газовые баллоны, размещается предупреждающий знак пожарной безопасности с надписью «Огнеопасно. Баллоны с газом»;

При использовании бытовых газовых приборов запрещается: эксплуатация бытовых газовых приборов при утечке газа; присоединение деталей газовой арматуры с помощью искрообразующего инструмента; проверка герметичности соединений с помощью источников открытого огня.

Информационные материалы по теме: «Безопасная эксплуатация газовых баллонов» размещены по ссылке: https://mchs.gov.ru/deyatelnost/bezopasnost-grazhdan/utechka-bytovogo-gaza_9

ПРАВИЛА БЕЗОПАСНОСТИ НА ВОДНЫХ ОБЪЕКТАХ В ЛЕТНИЙ ПЕРИОД



НЕ СТОЙТЕ И НЕ ИГРАЙТЕ В ТЕХ МЕСТАХ, ОТКУДА МОЖНО СВАЛИТЬСЯ В ВОДУ!



НЕ НЫРЯЙТЕ В НЕЗНАКОМЫХ МЕСТАХ, НЕ ИЗВЕСТНО, ЧТО ТАМ МОЖЕТ ОКАЗАТЬСЯ НА ДНЕ!



НЕ ИСПОЛЬЗУЙТЕ ПЛАВАТЕЛЬНЫЕ САМОДЕЛЬНЫЕ УСТРОЙСТВА, ОНИ МОГУТ НЕ ВЫДЕРЖАТЬ ВАШ ВЕС И ПЕРЕВЕРНУТЬСЯ!



НЕ ЗАПЛЫВАЙТЕ ДАЛЕКО ОТ БЕРЕГА НА НАДУВНЫХ МАТРАСАХ И АВТОМОБИЛЬНЫХ КАМЕРАХ!

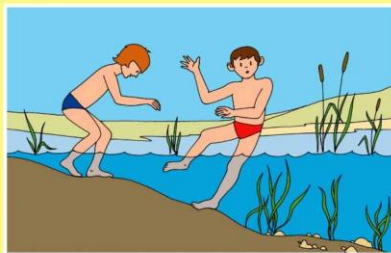

В ВОДЕ ИЗБЕГАЙТЕ ВЕРТИКАЛЬНОГО ПОЛОЖЕНИЯ, НЕ ХОДИТЕ ПО ИЛИСТОМУ И ЗАРОСШЕМУ ВОДОРОСЛЯМИ ДНУ!



НЕ БОРИТЕСЬ С СИЛЬНЫМ ТЕЧЕНИЕМ, ПЛЫВИТЕ ПО ТЕЧЕНИЮ ПОСТЕПЕННО ПРИБЛИЖАЯСЬ К БЕРЕГУ!

ПРАВИЛА БЕЗОПАСНОГО ПОВЕДЕНИЯ НА ВОДОЕМАХ ДЛЯ ДЕТЕЙ



Во-первых, следует избегать купания в незнакомых местах, специально не оборудованных для этой цели.

Во-вторых, при купании запрещается:

- заплывать за границы зоны купания;
- нырять и долго находиться под водой;
- прыгать в воду в незнакомых местах,
- долго находиться в холодной воде;
- купаться на голодный желудок;
- проводить в воде игры, связанные с нырянием и захватом друг друга;

КАТЕГОРИЧЕСКИ ЗАПРЕЩАЕТСЯ купание на водных объектах, оборудованных предупреждающими аншлагами - «КУПАНИЕ ЗАПРЕЩЕНО!»

УВАЖАЕМЫЕ РОДИТЕЛИ! Безопасность жизни детей на водоемах во многих случаях зависит ТОЛЬКО ОТ ВАС!

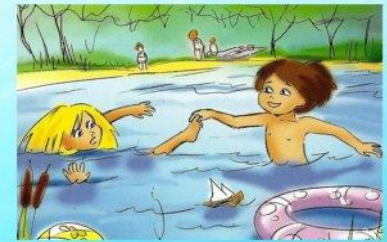

НАИБОЛЕЕ РАСПРОСТРАНЁННЫЕ СХЕМЫ ТЕЛЕФОННОГО МОШЕННИЧЕСТВА

«ВАША КАРТА ЗАБЛОКИРОВАНА»
SMS-сообщение о якобы заблокированной банковской карте, для разблокировки которой требуется сообщить ПИН-код вашей карты, либо провести определенные действия с помощью банкомата

«РОДСТВЕННИК В БЕДЕ»
Требование крупной суммы денег для решения проблемы с якобы попавшему в беду родственником

«ВЫ ВЫИГРАЛИ»
SMS-сообщение о том, что вы стали победителем и вам положен приз

«ВИРУСНАЯ АТАКА»
SMS-сообщение, содержащее ссылку на какой-либо интернет ресурс, содержащая вредоносную программу, дающую доступ мошенникам к вашей банковской карте

«ВАМ ПОЛОЖЕНА КОМПЕНСАЦИЯ»
Вам якобы положена компенсация за приобретаемые ранее некачественные БАДы либо иные медицинские препараты, для получения которой вам необходимо оплатить какие-либо пошлины или проценты

«ОШИБОЧНЫЙ ПЕРЕВОД СРЕДСТВ»
просят вернуть деньги за ошибочный перевод средств, дополнительно снимая средства со счета по чеку

УСЛУГА, ЯКОБЫ, ПОЗВОЛЯЮЩАЯ ПОЛУЧИТЬ ДОСТУП К SMS И ЗВОНКАМ ДРУГОГО ЧЕЛОВЕКА

ПОМНИТЕ!

ЧТОБЫ НЕ СТАТЬ ЖЕРТВОЙ ТЕЛЕФОННЫХ МОШЕННИКОВ

Помните! Если вам звонят и тревожным голосом сообщают, что ваш близкий попал в беду, либо вы выиграли приз, либо вам положена какая-либо компенсация, не верьте - это мошенники! Никогда не проходите по ссылкам присланным в SMS-сообщении с незнакомых номеров! Никому не сообщайте ПИН-код вашей банковской карты!

БУДЬТЕ ВНИМАТЕЛЬНЫ И БДИТЕЛЬНЫ!

Звоните
02
или
102

КАК РАСПОЗНАТЬ ТЕЛЕФОННОГО МОШЕННИКА

ОМВД России «Няндомский» предупреждает!

ЕСЛИ ВАМ СООБЩИЛИ ПО ТЕЛЕФОНУ, ЧТО:

ваши банковская карта заблокирована...

необходимо пополнить баланс неизвестного номера телефона...

нужны деньги, чтобы спасти попавшего в беду родственника

вы выиграли приз...

вам полагается компенсация...

**ПОМНИТЕ: ЭТО ОРУДУЮТ
ТЕЛЕФОННЫЕ МОШЕННИКИ!**

Звони 02 или 102

**НЕ ДАЙ
СЕБЯ
ОБМАНУТЬ!**

Учредитель:
Администрация Грушевского
сельского поселения
Аксайского района
Редактор: Онищенко Н.Л.

Ответственный за выпуск:
Коновальцева И.Г.

Тираж:20
экземпляров

Адрес: ул. Советская, д. 265 а,
ст. Грушевская, Аксайский район,
Ростовская область
телефон: 8 (863 50) 356-46