

Средство массовой информации Грушевского сельского поселения

# ВЕДОМОСТИ

№ 12 (240)  
25 мая 2020 г.

## ГРУШЕВСКОГО СЕЛЬСКОГО ПОСЕЛЕНИЯ



СОБРАНИЕ ДЕПУТАТОВ  
ГРУШЕВСКОГО СЕЛЬСКОГО ПОСЕЛЕНИЯ

### РЕШЕНИЕ

О внесении изменений в Решение Собрания депутатов Грушевского сельского поселения от 25.12.2019 г. № 165

О бюджете Грушевского сельского поселения Аксайского района на 2020 год и плановый период 2021 и 2022 годов

Принято Собранием депутатов  
Грушевского сельского поселения

14 мая 2020 года

Собрание депутатов Грушевского сельского поселения РЕШАЕТ:

1. Внести в Решение Собрания депутатов Грушевского сельского поселения от 25.12.2019 г. № 165 «О бюджете Грушевского сельского поселения Аксайского района на 2020 год и плановый период 2021 и 2022 годы» следующие изменения:

1) часть 1 **статьи 1** изложить в следующей редакции:

«1. Утвердить основные характеристики бюджета Грушевского сельского поселения Аксайского района на 2020 год, определенные с учетом уровня инфляции, не превышающего 3,0 процента (декабрь 2020 года к декабрю 2019 года):

1) прогнозируемый общий объем доходов бюджета поселения в сумме 49 115,7 тыс. рублей;

2) общий объем расходов бюджета поселения в сумме 70 295,2 тыс. рублей;

3) верхний предел муниципального внутреннего долга Грушевского сельского поселения на 1 января 2021 года в сумме 0,0 тыс. рублей, в том числе верхний предел долга по муниципальным гарантиям Грушевского сельского поселения в сумме 0,0 тыс. рублей;

4) объем расходов на обслуживание муниципального долга Грушевского сельского поселения на 2020 год в сумме 0,0 тыс. рублей;

5) прогнозируемый дефицит бюджета Грушевского сельского поселения в 2020 году в сумме 21 179,5 тыс. рублей.»

2) часть 2 статьи 3 изложить в следующей редакции:

«2. Утвердить объем бюджетных ассигнований дорожного фонда Грушевского сельского поселения Аксайского района на 2020 год в сумме 19 109,4 тыс. рублей, на плановый период 2021 и 2022 годов 2 526,0 тыс. рублей и 2 604,3 тыс. рублей соответственно.»

2) Приложение 2 «Источники финансирования дефицита бюджета Грушевского сельского поселения на 2020 год и плановый период 2021 и 2022 годов» изложить в следующей редакции:

«Приложение 2  
к Решению Собрании депутатов  
Грушевского сельского поселения Аксайского  
района «О бюджете Грушевского сельского  
поселения Аксайского района на 2020 год и на  
плановый период 2021 и 2022 годов»  
от 25.12.2019 год № 165

**ИСТОЧНИКИ ФИНАНСИРОВАНИЯ ДЕФИЦИТА  
БЮДЖЕТА ГРУШЕВСКОГО СЕЛЬСКОГО ПОСЕЛЕНИЯ АКСАЙСКОГО РАЙОНА НА  
2020 ГОД И НА ПЛАНОВЫЙ ПЕРИОД 2021 И 2022 ГОДОВ**

Код	Наименование	2020 год	2021 год	2022 год
<b>01 00 00 00 00 0000 000</b>	<b>ИСТОЧНИКИ ВНУТРЕННЕГО ФИНАНСИРОВАНИЯ ДЕФИЦИТОВ БЮДЖЕТОВ</b>	<b>21 179,5</b>	<b>0,0</b>	<b>0,0</b>
<b>01 05 00 00 00 0000 000</b>	<b>Изменение остатков средств на счетах по учету средств бюджета</b>	<b>21 179,5</b>	<b>0,0</b>	<b>0,0</b>
<b>01 05 00 00 00 0000 500</b>	<b>Увеличение остатков средств бюджетов</b>	<b>49 115,7</b>	<b>49 609,8</b>	<b>51 730,2</b>
<b>01 05 02 00 00 0000 500</b>	<b>Увеличение прочих остатков средств бюджетов</b>	<b>49 115,7</b>	<b>49 609,8</b>	<b>51 730,2</b>
<b>01 05 02 01 00 0000 510</b>	<b>Увеличение прочих остатков денежных средств бюджетов</b>	<b>49 115,7</b>	<b>49 609,8</b>	<b>51 730,2</b>
01 05 02 01 10 0000 510	Увеличение прочих остатков денежных средств бюджетов поселений	49 115,7	49 609,8	51 730,2
<b>01 05 00 00 00 0000 600</b>	<b>Уменьшение остатков средств бюджетов</b>	<b>70 295,2</b>	<b>49 609,8</b>	<b>51 730,2</b>
<b>01 05 02 00 00 0000 600</b>	<b>Уменьшение прочих остатков средств бюджетов</b>	<b>70 295,2</b>	<b>49 609,8</b>	<b>51 730,2</b>
<b>01 05 02 01 00 0000 610</b>	<b>Уменьшение прочих остатков денежных средств бюджетов</b>	<b>70 295,2</b>	<b>49 609,8</b>	<b>51 730,2</b>

01 05 02 01 10 0000 610	Уменьшение денежных поселений	прочих средств	остатков бюджетов	70 295,2	49 609,8	51 730,2
-------------------------	-------------------------------	----------------	-------------------	----------	----------	----------

»;

4) Приложение 7 «Распределение бюджетных ассигнований по разделам, подразделам, целевым статьям (муниципальным программам Грушевского сельского поселения и непрограммным направлениям деятельности), группам и подгруппам видов расходов классификации расходов бюджетов на 2020 год и плановый период 2021 и 2022 годов» изложить в следующей редакции:

«Приложение 7  
к Решению Собрании депутатов  
Грушевского сельского поселения Аксайского  
района «О бюджете Грушевского сельского  
поселения Аксайского района на 2020 год и на  
плановый период 2021 и 2022 годов»  
от 25.12.2019 год № 165

**Распределение бюджетных ассигнований по разделам, подразделам, целевым статьям (муниципальным программам Грушевского сельского поселения и непрограммным направлениям деятельности), группам и подгруппам видов расходов классификации расходов бюджетов на 2020 год и плановый период 2021 и 2022 годов**

(тыс.руб  
лей)

Наименование	РЗ	ПР	ЦСР	ВР	Сумма		
					2020 год	2021 год	2022 год
<b>Всего</b>					<b>70295,2</b>	<b>49609,8</b>	<b>51730,2</b>
<b>Общегосударственные вопросы</b>	<b>01</b>				<b>12 908,0</b>	<b>15 304,5</b>	<b>16 540,4</b>
Функционирование Правительства Российской Федерации, высших исполнительных органов государственной власти субъектов Российской Федерации, местных администраций	01	04			11 580,2	12 949,5	13 334,4

Расходы на выплаты по оплате труда работников органов местного самоуправления муниципального образования «Грушевское сельское поселение» в рамках обеспечения деятельности Администрации Грушевского сельского поселения (Расходы на выплаты персоналу государственных (муниципальных) органов)	01	04	89 1 00 00110	120	7608,0	9 082,5	9 445,8
Расходы на обеспечение деятельности органа местного самоуправления муниципального образования "Грушевское сельское поселение" в рамках обеспечения деятельности органа местного самоуправления муниципального образования "Грушевское сельское поселение" (Иные закупки товаров, работ и услуг для обеспечения государственных (муниципальных) нужд)	01	04	89 1 00 00190	240	3 000,0	3 214,0	3210,7
Расходы на обеспечение деятельности органа местного самоуправления муниципального образования "Грушевское сельское поселение" в рамках обеспечения деятельности органа местного самоуправления муниципального образования "Грушевское сельское поселение" (Уплата налогов, сборов и иных платежей)	01	04	89 1 00 00190	850	30,0	30,0	30,0
Мероприятия по созданию и развитию информационной и телекоммуникационной инфраструктуры, защиты информации в рамках подпрограммы "Развитие	01	04	08 1 00 24010	240	942,0	622,8	647,7

информационных технологий" муниципальной программы Грушевского сельского поселения "Развитие и использование информационных и телекоммуникационных технологий"(Иные закупки товаров, работ и услуг для обеспечения государственных (муниципальных) нужд)							
Расходы на осуществление полномочий по определению перечня должностных лиц, уполномоченных составлять протоколы об административных правонарушениях, предусмотренных статьями 2.2, 2.4, 2.7, 2.9, 3.2, 4.1, 4.4, 5.1, 5.2, 6.2, 6.3, 6.4, 7.1, 7.2, 7.3 (в части нарушения установленных нормативными правовыми актами органов местного самоуправления правил организации пассажирских перевозок автомобильным транспортом), 8.1-8.3, частью 2 статьи 9.1, статьей 9.3 Областного закона от 25 октября 2002 года № 273-ЗС «Об административных правонарушениях» в рамках непрограммных расходов органа местного самоуправления муниципального образования "Грушевское сельское поселение" (Прочая закупка товаров, работ и услуг для обеспечения государственных (муниципальных) нужд)	01	04	99 9 00 72390	240	0,2	0,2	0,2
Обеспечение деятельности финансовых, налоговых и таможенных органов и органов финансового (финансово-бюджетного)	01	06			50,9	52,1	52,1

надзора							
Иные межбюджетные трансферты на исполнение полномочий контрольно-счетного органа Грушевского сельского поселения по осуществлению внешнего финансового контроля по иным непрограммным мероприятиям в рамках непрограммных расходов муниципального образования «Грушевское сельское поселение» (Иные межбюджетные трансферты)	01	06	99 9 00 85040	540	50,9	52,1	52,1
Обеспечение проведения выборов и референдумов	01	07			164,4	456,6	0
Подготовка и проведение выборов в представительные органы местного самоуправления в рамках непрограммных расходов муниципального образования «Грушевского сельского поселения»(Специальные расходы)	01	07	99 9 00 90350	880	164,4	456,6	0
Другие общегосударственные вопросы	01	13			1112,5	1 846,3	3 153,9

Мероприятия по подготовке и приватизации муниципального имущества в рамках подпрограммы «Техническая инвентаризация и оформление кадастровых паспортов на бесхозное и находящееся в собственности имущество» муниципальной программы Грушевского сельского поселения «Управление и распоряжение муниципальным имуществом в муниципальном образовании "Грушевское сельское поселение" (Иные закупки товаров, работ и услуг для обеспечения государственных (муниципальных) нужд)	01	13	07 1 00 24010	240	30,0	81,5	85,0
Мероприятия по подготовке и постановки земельных участков на кадастровый учет в рамках подпрограммы «Межевание земельных участков и постановка их на кадастровый учет» муниципальной программы "Управление и распоряжение муниципальным имуществом в муниципальном образовании "Грушевское сельское поселение" (Иные закупки товаров, работ и услуг для обеспечения государственных (муниципальных) нужд)	01	13	07 1 00 24020	240	20,0	54,4	57,0
Уплата налога на имущество организаций и земельного налога в рамках подпрограммы «Учет имущества» муниципальной программы "Управление и распоряжение муниципальным имуществом в	01	13	07 200 24027	850	150,0	155,7	162,0

муниципальном образовании "Грушевское сельское поселение" (Уплата налогов, сборов и иных платежей)							
Мероприятия по снижению уровня коррупционных проявлений на территории Грушевского сельского поселения и обеспечению антитеррористической защищенности населения в рамках подпрограммы «Противодействие терроризму, экстремизму, коррупции, злоупотреблению наркотиками и их незаконному обороту» муниципальной программы «Обеспечение общественного порядка и противодействие преступности» (Иные закупки товаров, работ и услуг для государственных (муниципальных) нужд)	01	13	11 1 00 24010	240	32,7	34,0	35,4
Мероприятия по обеспечению контроля общественного порядка на территории Грушевского сельского поселения в рамках подпрограммы «Укрепление общественного порядка в Грушевском сельском поселении» муниципальной программы «Обеспечение общественного порядка и противодействие преступности» (Иные закупки товаров, работ и услуг для государственных (муниципальных) нужд)	01	13	11 1 00 24020	240	150,0	155,7	161,9
Мероприятия по обеспечению защищенности окружающей среды от негативного воздействия в рамках подпрограммы "Охрана окружающей среды и рациональное природопользование в	01	13	12 1 00 24030	850	30,4	31,6	32,9



Грушевском сельском поселении" (Уплата налогов, сборов и иных платежей)							
Реализация направления расходов в рамках непрограммных расходов органа муниципального образования «Грушевское сельское поселение» (Иные закупки товаров, работ и услуг для государственных (муниципальных) нужд)	01	13	99 9 00 99990	240	649,4	103,2	107,3
Реализация направления расходов в рамках непрограммных расходов органа муниципального образования «Грушевское сельское поселение» (Уплата налогов, сборов и иных платежей)	01	13	99 9 00 99990	850	50,0	60,0	70,0
Условно утвержденные расходы в рамках непрограммных расходов органа местного самоуправления муниципального образования "Грушевское сельское поселение" (Специальные расходы)	01	13	99 9 00 90110	880	0,0	1170,2	2442,4
<b>Национальная оборона</b>	<b>02</b>				<b>203,5</b>	<b>207,3</b>	<b>220,0</b>
Мобилизационная и вневоинская подготовка	02	03			203,5	207,3	220,0
Расходы на осуществление первичного воинского учёта на территориях, где отсутствуют военные комиссариаты в рамках непрограммных расходов органов местного самоуправления муниципального образования "Грушевское сельское поселение" (Расходы на выплаты персоналу государственных (муниципальных) органов)	02	03	99 9 00 51180	120	203,5	207,3	220,0
<b>Национальная безопасность и правоохранительная деятельность</b>	<b>03</b>				<b>156,5</b>	<b>158,7</b>	<b>165,0</b>

Защита населения и территории от чрезвычайных ситуаций природного и техногенного характера, гражданская оборона	03	09			156,5	158,7	165,0
Мероприятия по обеспечению пожарной безопасности в рамках подпрограммы «Обеспечение пожарной безопасности» муниципальной программы Грушевского сельского поселения "Защита населения и территории от чрезвычайных ситуаций, обеспечение пожарной безопасности и безопасности людей на водных объектах" (Иные закупки товаров, работ и услуг для обеспечения государственных (муниципальных) нужд)	03	09	01 2 00 24020	240	156,5	158,7	165,0
<b>Национальная Экономика</b>	<b>04</b>				<b>19159,4</b>	<b>2576,0</b>	<b>2654,3</b>
Дорожное хозяйство (дорожные фонды)	04	09			19109,4	2526,0	2604,3
Расходы на содержание и ремонт внутрипоселковых автомобильных дорог общего пользования и искусственных сооружений на них в рамках подпрограммы "Содержание внутрипоселковых автомобильных дорог" муниципальной программы Грушевского сельского поселения "Развитие сети внутрипоселковых автомобильных дорог Грушевского сельского поселения" (Иные закупки товаров, работ и услуг для обеспечения государственных (муниципальных) нужд)	04	09	04 1 00 24140	240	2394,3	2 526,0	2 604,30
Расходы на содержание и ремонт внутрипоселковых	04	09	04 1 00 24150	240	16 715,1	0,0	0,0

автомобильных дорог общего пользования и искусственных сооружений на них в рамках подпрограммы "Содержание внутрипоселковых автомобильных дорог" муниципальной программы Грушевского сельского поселения "Развитие сети внутрипоселковых автомобильных дорог Грушевского сельского поселения" (Иные закупки товаров, работ и услуг для обеспечения государственных (муниципальных) нужд)							
Другие вопросы в области национальной экономики	04	12			50,0	50,0	50,0
Реализация направления расходов в рамках непрограммных расходов органа муниципального образования «Грушевское сельское поселение» (Расходы на выплаты персоналу государственных (муниципальных) органов)	04	12	99 9 00 99990	120	50,0	50,0	50,0
<b>Жилищно-коммунальное хозяйство</b>	<b>05</b>				<b>18381,6</b>	<b>15506,3</b>	<b>15659,3</b>
<b>Коммунальное хозяйство</b>	<b>05</b>	<b>02</b>			<b>2081,1</b>	<b>1584,9</b>	<b>1598,8</b>
Расходы на содержание и ремонт коммунального хозяйства в рамках подпрограммы «Содержание коммунального хозяйства Грушевского сельского поселения» муниципальной программы Грушевского сельского поселения «Модернизация объектов коммунальной инфраструктуры» (Иные закупки товаров, работ и услуг для государственных (муниципальных) нужд)	05	02	10 1 00 24010	240	1844,0	1347,8	1361,7

Уплата транспортного налога в рамках подпрограммы «Содержание коммунального хозяйства Грушевского сельского поселения» муниципальной программы Грушевского сельского поселения «Модернизация объектов коммунальной инфраструктуры» (Уплата налогов, сборов и иных платежей)	05	02	10 1 00 24020	850	10,0	10,0	10,0
Реализация направления расходов в рамках непрограммных расходов органа муниципального образования «Грушевское сельское поселение» (Иные закупки товаров, работ и услуг для государственных (муниципальных) нужд)	05	02	99 9 00 99990	240	227,10	227,10	227,10
Благоустройство	05	03			16300,5	13921,4	14060,5
Мероприятия по содержанию и восстановлению сетей уличного освещения на территории поселения в рамках подпрограммы «Комплексное благоустройство территории поселения» муниципальной программы Грушевского сельского поселения "Благоустройство территории Грушевского сельского поселения" (Иные закупки товаров, работ и услуг для обеспечения государственных (муниципальных) нужд)	05	03	03 1 00 24040	240	3786,7	4106,2	3546,5
Мероприятия по содержанию зелёных насаждений на территории поселения в рамках подпрограммы «Комплексное благоустройство территории поселения» муниципальной программы Грушевского	05	03	03 1 00 24050	240	2800,0	2 887,4	2982,9

сельского поселения "Благоустройство территории Грушевского сельского поселения" (Иные закупки товаров, работ и услуг для государственных (муниципальных) нужд)							
Мероприятия по прочему благоустройству территории поселения в рамках подпрограммы «Комплексное благоустройство территории поселения» муниципальной программы Грушевского сельского поселения "Благоустройство территории Грушевского сельского поселения" (Иные закупки товаров, работ и услуг для государственных (муниципальных) нужд)	05	03	03 1 00 24060	240	9713,8	6927,8	7531,1
<b>Образование</b>	<b>07</b>				<b>37,5</b>	<b>38,9</b>	<b>40,4</b>
Профессиональная подготовка, переподготовка и повышение квалификации	07	05			37,5	38,9	40,4
Совершенствование правовой и методической основы муниципальной службы в рамках подпрограммы «Развитие муниципального управления и муниципальной службы» муниципальной программы Грушевского сельского поселения «Муниципальная политика»(Иные закупки товаров, работ и услуг для обеспечения государст- венных (муниципальных) нужд)	07	05	06 1 00 24010	240	37,5	38,9	40,4
<b>Культура, кинематография</b>	<b>08</b>				<b>16 668,7</b>	<b>15 483,2</b>	<b>16 102,5</b>
Культура	08	01			14 168,7	15 383,2	15998,5
Расходы по обеспечению деятельности (оказания услуг) муниципальными учреждениями культуры Грушевского сельского поселения в рамках подпрограммы «Развитие	08	01	02 1 00 00590	610	14 168,7	15 383,2	15998,5

муниципального бюджетного учреждения культуры «Грушевский СДК» муниципальной программы Грушевского сельского поселения «Развитие культуры» (Субсидии бюджетным учреждениям)							
Другие вопросы в области культуры, кинематографии	08	04			2 500,0	100,0	104,0
Расходы на текущий ремонт памятников в рамках подпрограммы «Содержание и ремонт памятников и могил на территории Грушевского сельского поселения» муниципальной программы «Развитие культуры» (Иные закупки товаров, работ и услуг для обеспечения государственных (муниципальных) нужд)	08	04	02 3 00 24390	240	2 500,0	100,0	104,0
<b>Социальная политика</b>	<b>10</b>				<b>130,0</b>	<b>134,9</b>	<b>140,3</b>
Пенсионное обеспечение	10	01			130,0	134,9	140,3
Реализация направления расходов в рамках программных (непрограммных) расходов органов (Публичные нормативные социальные выплаты гражданам)	10	01	99 9 00 99990	310	130,0	134,9	140,3
<b>Физическая культура и спорт</b>	<b>11</b>				<b>2650,0</b>	<b>200,0</b>	<b>208,0</b>
Массовый спорт	11	02			2650,0	200,0	208,0

Мероприятия в области физической культуры и спорта в рамках подпрограммы «Развитие физической культуры и спорта на территории поселения» муниципальной программы Грушевского сельского поселения «Развитие физкультурно-оздоровительной работы и спортивных мероприятий Грушевского сельского поселения» (Иные закупки товаров, работ и услуг для государственных (муниципальных) нужд)	11	02	05 1 00 24090	240	2650,0	200,0	208,0
---	----	----	------------------	-----	--------	-------	-------

»;

5) Приложение 8 «Ведомственная структура расходов бюджета поселения на 2019 год и на плановый период 2020 и 2021 годов» изложить в следующей редакции:

«Приложение 8

к Решению Собрании депутатов Грушевского сельского поселения Аксайского района «О бюджете Грушевского сельского поселения Аксайского района на 2020 год и на плановый период 2021 и 2022 годов» от 25.12.2019 год № 165

**Ведомственная структура расходов бюджета поселения  
на 2020 год и плановый период 2021 и 2022 годов**

(тыс.рублей)

Наименование	Вед	РЗ	ПР	ЦСР	ВР	Сумма		
						2020 год	2021 год	2022 год
<b>Всего</b>						<b>70295,2</b>	<b>49609,8</b>	<b>51730,2</b>
<b>Администрация Грушевского сельского поселения</b>	<b>951</b>					<b>70295,2</b>	<b>49609,8</b>	<b>51730,2</b>

Расходы на выплаты по оплате труда работников органа местного самоуправления муниципального образования "Грушевское сельское поселение" в рамках обеспечения деятельности органа местного самоуправления муниципального образования "Грушевское сельское поселение" (Расходы на выплаты персоналу государственных (муниципальных) органов)	951	01	04	89 1 00 00110	120	7 608,0	9 082,5	9445,8
Расходы на обеспечение деятельности органа местного самоуправления муниципального образования "Грушевское сельское поселение" в рамках обеспечения деятельности органа местного самоуправления муниципального образования "Грушевское сельское поселение" (Иные закупки товаров, работ и услуг для обеспечения государственных (муниципальных) нужд)	951	01	04	89 1 00 00190	240	3 000,0	3 214,0	3210,7
Расходы на обеспечение деятельности органа местного самоуправления муниципального образования "Грушевское сельское поселение" в рамках обеспечения деятельности органа местного самоуправления муниципального образования "Грушевское сельское поселение" (Уплата налогов, сборов и иных платежей)	951	01	04	89 1 00 00190	850	30,0	30,0	30,0



<p>Мероприятия по созданию и развитию информационной и телекоммуникационной инфраструктуры, защиты информации в рамках подпрограммы "Развитие информационных технологий" муниципальной программы Грушевского сельского поселения "Развитие и использование информационных и телекоммуникационных технологий" (Иные закупки товаров, работ и услуг для обеспечения государственных (муниципальных) нужд)</p>	951	01	04	08 00 1 24010	240	942,0	622,8	647,7
<p>Расходы на осуществление полномочий по определению перечня должностных лиц, уполномоченных составлять протоколы об административных правонарушениях, предусмотренных статьями 2.2, 2.4, 2.7, 2.9, 3.2, 4.1, 4.4, 5.1, 5.2, 6.2, 6.3, 6.4, 7.1, 7.2, 7.3 (в части нарушения установленных нормативными правовыми актами органов местного самоуправления правил организации пассажирских перевозок автомобильным транспортом), 8.1-8.3, частью 2 статьи 9.1, статьей 9.3 Областного закона от 25 октября 2002 года № 273-ЗС «Об административных правонарушениях» в рамках непрограммных расходов органа местного</p>	951	01	04	99 9 00 72390	240	0,2	0,2	0,2

самоуправления муниципального образования "Грушевское сельское поселение" (Прочая закупка товаров, работ и услуг для обеспечения государственных (муниципальных) нужд)								
Иные межбюджетные трансферты на исполнение полномочий контрольно-счетного органа Грушевского сельского поселения по осуществлению внешнего финансового контроля по иным непрограммным мероприятиям в рамках непрограммных расходов муниципального образования «Грушевское сельское поселение» (Иные межбюджетные трансферты)	951	01	06	99 9 00 85040	540	50,9	52,1	52,1
Подготовка и проведение выборов в представительные органы местного самоуправления в рамках непрограммных расходов муниципального образования «Грушевского сельского поселения»(Специальные расходы)	951	01	07	99 9 00 90350	880	164,4	456,6	0,0
Мероприятия по подготовке и приватизации муниципального имущества в рамках подпрограммы «Техническая инвентаризация и оформление кадастровых паспортов на бесхозное и находящееся в собственности имущество» муниципальной программы Грушевского сельского поселения	951	01	13	07 1 00 24010	240	30,0	81,5	85,0

«Управление и распоряжение муниципальным имуществом в муниципальном образовании "Грушевское сельское поселение" (Иные закупки товаров, работ и услуг для обеспечения государственных (муниципальных) нужд)								
Мероприятия по подготовке и постановки земельных участков на кадастровый учет в рамках подпрограммы «Межевание земельных участков и постановка их на кадастровый учет» муниципальной программы "Управление и распоряжение муниципальным имуществом в муниципальном образовании "Грушевское сельское поселение" (Иные закупки товаров, работ и услуг для обеспечения государственных (муниципальных) нужд)	951	01	13	07 1 00 24020	240	20,0	54,4	57,0
Уплата налога на имущество организаций и земельного налога в рамках подпрограммы «Учет имущества» муниципальной программы "Управление и распоряжение муниципальным имуществом в муниципальном образовании "Грушевское сельское поселение" (Уплата налогов, сборов и иных платежей)	951	01	13	07 2 00 24027		150,0	155,7	162,0

<p>Мероприятия по снижению уровня коррупционных проявлений на территории Грушевского сельского поселения и обеспечению антитеррористической защищенности населения в рамках подпрограммы «Противодействие терроризму, экстремизму, коррупции, злоупотреблению наркотиками и их незаконному обороту» муниципальной программы «Обеспечение общественного порядка и противодействие преступности» (Иные закупки товаров, работ и услуг для государственных (муниципальных) нужд)</p>	951	01	13	11 1 00 24010	240	32,7	34,0	35,4
<p>Мероприятия по обеспечению контроля общественного порядка на территории Грушевского сельского поселения в рамках подпрограммы «Укрепление общественного порядка в Грушевском сельском поселении» муниципальной программы «Обеспечение общественного порядка и противодействие преступности» (Иные закупки товаров, работ и услуг для государственных (муниципальных) нужд)</p>	951	01	13	11 1 00 24020	240	150,0	155,7	161,9
<p>Мероприятия по обеспечению защищенности окружающей среды от негативного воздействия в рамках подпрограммы «Охрана окружающей среды» муниципальной</p>	951	01	13	12 1 00 24030	850	30,4	31,6	32,9

программы «Охрана окружающей среды и рациональное природопользование в Грушевском сельском поселении» (Уплата налогов, сборов и иных платежей)								
Реализация направления расходов в рамках непрограммных расходов органа муниципального образования «Грушевское сельское поселение» (Иные закупки товаров, работ и услуг для государственных (муниципальных) нужд)	951	01	13	99 9 00 99990	240	649,4	103,2	107,3
Реализация направления расходов в рамках непрограммных расходов органа муниципального образования «Грушевское сельское поселение» (Уплата налогов, сборов и иных платежей)	951	01	13	99 9 00 99990	850	50,0	60,0	70
Условно утвержденные расходы в рамках непрограммных расходов органа местного самоуправления муниципального образования "Грушевское сельское поселение" (Специальные расходы)	951	01	13	99 9 00 90110	880	0,0	1 170,2	2442,4
Расходы на осуществление первичного воинского учёта на территориях, где отсутствуют военные комиссариаты в рамках непрограммных расходов органов местного самоуправления муниципального образования Грушевское сельское поселение (Расходы на выплаты персоналу государственных (муниципальных)	951	02	03	99 9 00 51180	120	203,5	207,3	220,0

органов)								
Мероприятия по обеспечению пожарной безопасности в рамках подпрограммы «Обеспечение пожарной безопасности» муниципальной программы Грушевского сельского поселения "Защита населения и территории от чрезвычайных ситуаций, обеспечение пожарной безопасности и безопасности людей на водных объектах" (Иные закупки товаров, работ и услуг для государственных (муниципальных) нужд)	951	03	09	01 2 00 24020	240	156,5	158,7	165,0
Расходы на содержание и ремонт внутрипоселковых автомобильных дорог общего пользования и искусственных сооружений на них в рамках подпрограммы "Содержание внутрипоселковых автомобильных дорог" муниципальной программы Грушевского сельского поселения "Развитие сети внутрипоселковых автомобильных дорог Грушевского сельского поселения" (Иные закупки товаров, работ и услуг для обеспечения государственных (муниципальных) нужд)	951	04	09	04 1 00 24140	240	2394,3	2526,0	2604,3

Расходы на содержание и ремонт внутрипоселковых автомобильных дорог общего пользования и искусственных сооружений на них в рамках подпрограммы "Содержание внутрипоселковых автомобильных дорог" муниципальной программы Грушевского сельского поселения "Развитие сети внутрипоселковых автомобильных дорог Грушевского сельского поселения" (Иные закупки товаров, работ и услуг для обеспечения государственных (муниципальных) нужд)	951	04	09	04 1 00 24150	240	16715,1	0,0	0,0
Реализация направления расходов в рамках непрограммных расходов органа муниципального образования «Грушевское сельское поселение» (Расходы на выплаты персоналу государственных (муниципальных) органов)	951	04	12	99 9 00 99990	120	50,0	50,0	50,0
Расходы на содержание и ремонт коммунального хозяйства в рамках подпрограммы «Содержание коммунального хозяйства Грушевского сельского поселения» муниципальной программы Грушевского сельского поселения «Модернизация объектов коммунальной инфраструктуры» (Иные закупки товаров, работ и услуг для государственных	951	05	02	10 1 00 24010	240	1844,0	1347,8	1361,7

(муниципальных) нужд)								
Уплата транспортного налога в рамках подпрограммы «Содержание коммунального хозяйства Грушевского сельского поселения» муниципальной программы Грушевского сельского поселения «Модернизация объектов коммунальной инфраструктуры» (Уплата налогов, сборов и иных платежей)	951	05	02	10 1 00 24020	850	10,0	10,0	10,0
Реализация направления расходов в рамках непрограммных расходов органа муниципального образования «Грушевское сельское поселение» (Иные закупки товаров, работ и услуг для государственных (муниципальных) нужд)	951	05	02	99 9 00 99990	240	227,1	227,1	227,1
Мероприятия по содержанию и восстановлению сетей уличного освещения на территории поселения в рамках подпрограммы «Комплексное благоустройство территории поселения» муниципальной программы Грушевского сельского поселения "Благоустройство территории Грушевского сельского поселения" (Иные закупки товаров, работ и услуг для государственных (муниципальных) нужд)	951	05	03	03 1 00 24040	240	3786,7	4106,2	3546,5
Мероприятия по содержанию зелёных насаждений на территории поселения в рамках подпрограммы	951	05	03	03 1 00 24050	240	2800,0	2887,4	2982,9



«Комплексное благоустройство территории поселения» муниципальной программы Грушевского сельского поселения "Благоустройство территории Грушевского сельского поселения" (Иные закупки товаров, работ и услуг для государственных (муниципальных) нужд)								
Мероприятия по прочему благоустройству территории поселения в рамках подпрограммы «Комплексное благоустройство территории поселения» муниципальной программы Грушевского сельского поселения "Благоустройство территории Грушевского сельского поселения" (Иные закупки товаров, работ и услуг для государственных (муниципальных) нужд)	951	05	03	03 1 00 24060	240	9713,8	6927,8	7531,1
Совершенствование правовой и методической основы муниципальной службы в рамках подпрограммы «Развитие муниципального управления и муниципальной службы» муниципальной программы Грушевского сельского поселения «Муниципальная политика»(Иные закупки товаров, работ и услуг для обеспечения государственных (муниципальных) нужд)	951	07	05	06 1 00 24010	240	37,5	38,9	40,4
Расходы по обеспечению деятельности (оказания услуг) муниципальными учреждениями культуры	951	08	01	02 1 00 00590	610	14 168,7	15 383,2	15998,5

Грушевского сельского поселения в рамках подпрограммы «Развитие муниципального бюджетного учреждения культуры «Грушевский СДК» муниципальной программы Грушевского сельского поселения «Развитие культуры» (Субсидии бюджетным учреждениям)								
Расходы на текущий ремонт памятников в рамках подпрограммы «Содержание и ремонт памятников и могил на территории Грушевского сельского поселения» муниципальной программы «Развитие культуры» (Иные закупки товаров, работ и услуг для обеспечения государственных (муниципальных) нужд)	951	08	04	02 3 00 24390	240	2 500,0	100,0	104,0
Реализация направления расходов в рамках программных (непрограммных) расходов органов (Публичные нормативные социальные выплаты гражданам)	951	10	01	99 9 00 99990	310	130,0	134,9	140,3
Мероприятия в области физической культуры и спорта в рамках подпрограммы «Развитие физической культуры и спорта на территории поселения» муниципальной программы Грушевского сельского поселения «Развитие физкультурно-оздоровительной работы и спортивных мероприятий Грушевского сельского поселения» (Иные закупки товаров, работ и услуг для государственных	951	11	02	05 1 00 24090	240	2650,0	200,0	208,0

(муниципальных) нужд)

»;

б) Приложение 9 «Распределение бюджетных ассигнований по целевым статьям (муниципальным программам Грушевского сельского поселения и непрограммным направлениям деятельности), группам и подгруппам видов расходов, разделам, подразделам классификации расходов бюджетов на 2020 год и плановый период 2021 и 2022 годов» изложить в следующей редакции:

## «Приложение 9

к Решению Собрания депутатов Грушевского сельского поселения Аксайского района «О бюджете Грушевского сельского поселения Аксайского района на 2020 год и на плановый период 2021 и 2022 годов» от 25.12.2019 год № 165

**Распределение бюджетных ассигнований по целевым статьям (муниципальным программам поселения и непрограммным направлениям деятельности), группам и подгруппам видов расходов, разделам, подразделам классификации расходов бюджетов на 2020 год и плановый период 2021 и 2022 годов**

(тыс.рублей)

Наименование	ЦСР	ВР	РЗ	ПР	Сумма		
					2020 год	2021 год	2022 год
<b>Всего</b>					<b>70295,2</b>	<b>49609,8</b>	<b>51730,2</b>
<b>Муниципальная программа Грушевского сельского поселения "Защита населения и территории от чрезвычайных ситуаций, обеспечение пожарной безопасности и безопасности людей на водных объектах"</b>	<b>01 0 00 00000</b>				<b>156,5</b>	<b>158,7</b>	<b>165,0</b>
<b>Подпрограмма «Обеспечение пожарной безопасности»</b>	<b>01 2 00 00000</b>				<b>156,5</b>	<b>158,7</b>	<b>165,0</b>
Мероприятия по обеспечению пожарной безопасности в рамках подпрограммы «Обеспечение пожарной безопасности» муниципальной программы Грушевского сельского поселения "Защита населения и территории от чрезвычайных ситуаций, обеспечение пожарной безопасности и безопасности	01 2 00 24020	240	03	09	156,5	158,7	165,0

людей на водных объектах" (Иные закупки товаров, работ и услуг для обеспечения государственных (муниципальных) нужд)								
<b>Муниципальная программа Грушевского сельского поселения «Развитие культуры»</b>	<b>02 0 00 00000</b>					<b>16 668,7</b>	<b>15 483,2</b>	<b>16102,5</b>
<b>Подпрограмма «Развитие муниципального бюджетного учреждения культуры «Грушевский СДК» муниципальной программы Грушевского сельского поселения «Развитие культуры»</b>	<b>02 1 00 00000</b>					<b>14 168,7</b>	<b>15 383,2</b>	<b>15998,5</b>
Расходы по обеспечению деятельности (оказания услуг) муниципальными учреждениями культуры Грушевского сельского поселения в рамках подпрограммы «Развитие муниципального бюджетного учреждения культуры «Грушевский СДК» муниципальной программы Грушевского сельского поселения «Развитие культуры» (Субсидии бюджетным учреждениям)	02 1 00 00590	610	08	01	14 168,7	15 383,2	15998,5	15998,5
<b>Подпрограмма «Содержание и ремонт памятников и могил на территории Грушевского сельского поселения»</b>	<b>02 3 00 00000</b>					<b>2 500,0</b>	<b>100,0</b>	<b>104,0</b>
Расходы на текущий ремонт памятников в рамках подпрограммы «Содержание и ремонт памятников и могил на территории Грушевского сельского поселения» муниципальной программы «Развитие культуры» (Иные закупки товаров, работ и услуг для обеспечения государственных (муниципальных) нужд)	02 3 00 24390	240	08	04	2 500,0	100,0	104,0	104,0
<b>Муниципальная программа Грушевского сельского поселения "Благоустройство территории Грушевского</b>	<b>03 0 00 00000</b>					<b>16 300,5</b>	<b>13 921,4</b>	<b>14060,5</b>

сельского поселения"								
<b>Подпрограмма «Комплексное благоустройство территории поселения» муниципальной программы Грушевского сельского поселения "Благоустройство территории Грушевского сельского поселения"</b>	<b>03 1 00 00000</b>					<b>16 300,5</b>	<b>13 921,4</b>	<b>14060,5</b>
Мероприятия по содержанию и восстановлению сетей уличного освещения на территории поселения в рамках подпрограммы «Комплексное благоустройство территории поселения» муниципальной программы Грушевского сельского поселения "Благоустройство территории Грушевского сельского поселения" (Иные закупки товаров, работ и услуг для государственных (муниципальных) нужд)	03 1 00 24040	240	05	03	3 786,7	4 106,2	3546,5	
Мероприятия по содержанию зелёных насаждений на территории поселения в рамках подпрограммы «Комплексное благоустройство территории поселения» муниципальной программы Грушевского сельского поселения "Благоустройство территории Грушевского сельского поселения" (Иные закупки товаров, работ и услуг для государственных (муниципальных) нужд)	03 1 00 24050	240	05	03	2 800,0	2 887,4	2982,9	
Мероприятия по прочему благоустройству территории поселения в рамках подпрограммы «Комплексное благоустройство территории поселения» муниципальной программы Грушевского сельского поселения "Благоустройство территории Грушевского сельского поселения" (Иные закупки	03 1 00 24060	240	05	03	9713,8	6 927,8	7531,1	

товаров, работ и услуг для государственных (муниципальных) нужд)								
<b>Муниципальная программа Грушевского сельского поселения "Развитие сети внутрипоселковых автомобильных дорог Грушевского сельского поселения"</b>	<b>04 0 00 00000</b>				<b>19 109,4</b>	<b>2 526,0</b>	<b>2604,3</b>	
<b>Подпрограмма "Содержание внутрипоселковых автомобильных дорог" муниципальной программы Грушевского сельского поселения "Развитие сети внутрипоселковых автомобильных дорог Грушевского сельского поселения"</b>	<b>04 1 00 00000</b>				<b>19 109,4</b>	<b>2 526,0</b>	<b>2604,3</b>	
Расходы на содержание и ремонт внутрипоселковых автомобильных дорог общего пользования и искусственных сооружений на них в рамках подпрограммы "Содержание внутрипоселковых автомобильных дорог" муниципальной программы Грушевского сельского поселения "Развитие сети внутрипоселковых автомобильных дорог Грушевского сельского поселения" (Иные закупки товаров, работ и услуг для обеспечения государственных (муниципальных) нужд)	04 1 00 24140	240	04	09	2 394,3	2 526,0	2604,3	
Расходы на содержание и ремонт внутрипоселковых автомобильных дорог общего пользования и искусственных сооружений на них в рамках подпрограммы "Содержание внутрипоселковых автомобильных дорог" муниципальной программы Грушевского сельского поселения "Развитие сети внутрипоселковых автомобильных дорог"	04 1 00 24150	240	04	09	16 715,1	0,0	0,0	

Грушевского сельского поселения" (Иные закупки товаров, работ и услуг для обеспечения государственных (муниципальных) нужд)								
<b>Муниципальная программа Грушевского сельского поселения «Развитие физической культуры и массового спорта Грушевского сельского поселения»</b>	<b>05 0 00 00000</b>					<b>2 650,0</b>	<b>200,0</b>	<b>208,0</b>
<b>Подпрограмма "Развитие физической культуры и спорта" муниципальной программы «Развитие физической культуры и массового спорта Грушевского сельского поселения»</b>	<b>05 1 00 00000</b>					2 650,0	200,0	208,0
Мероприятия в области физической культуры и спорта в рамках подпрограммы «Развитие физической культуры и спорта» муниципальной программы Грушевского сельского поселения «Развитие физической культуры и массового спорта Грушевского сельского поселения» (Иные закупки товаров, работ и услуг для государственных (муниципальных) нужд)	05 1 00 24090	240	11	02		2 650,0	200,0	208,0
<b>Муниципальная программа Грушевского сельского поселения «Муниципальная политика»</b>	<b>06 0 00 00000</b>					<b>37,5</b>	<b>38,9</b>	<b>40,4</b>
<b>Подпрограмма «Развитие муниципального управления и муниципальной службы»</b>	<b>06 1 00 00000</b>					<b>37,5</b>	<b>38,9</b>	<b>40,4</b>
Совершенствование правовой и методической основы муниципальной службы в рамках подпрограммы «Развитие муниципального управления и муниципальной службы» муниципальной программы Грушевского сельского поселения «Муниципальная политика» (Иные закупки товаров, работ и услуг для обеспечения государственных	06 1 00 24010	240	01	04		37,5	38,9	40,4

(муниципальных) нужд)							
<b>Муниципальная программа Грушевского сельского поселения «Управление и распоряжение муниципальным имуществом в муниципальном образовании "Грушевское сельское поселение"»</b>	<b>07 0 00 00000</b>				<b>200,0</b>	<b>291,6</b>	<b>304,0</b>
<b>Подпрограмма «Оформление и регистрация объектов, находящихся в муниципальном образовании «Грушевское сельское поселение» муниципальной программы Грушевского сельского поселения «Управление и распоряжение муниципальным имуществом в муниципальном образовании "Грушевское сельское поселение"»</b>	<b>07 1 00 00000</b>				50,0	135,9	142,0
Мероприятия по подготовке и приватизации муниципального имущества в рамках подпрограммы «Оформление и регистрация объектов, находящихся в муниципальном образовании «Грушевское сельское поселение» муниципальной программы Грушевского сельского поселения «Управление и распоряжение муниципальным имуществом в муниципальном образовании "Грушевское сельское поселение" (Иные закупки товаров, работ и услуг для обеспечения государственных (муниципальных) нужд)	07 1 00 24010	240	01	13	30,0	81,5	85,0
Мероприятия по подготовке и постановки земельных участков на кадастровый учет в рамках подпрограммы «Межевание земельных участков и постановка их на кадастровый учет» муниципальной программы "Управление и распоряжение муниципальным имуществом в муниципальном образовании "Грушевское	07 1 00 24020	240	01	13	20,0	54,4	57,0



сельское поселение" (Иные закупки товаров, работ и услуг для обеспечения государственных (муниципальных) нужд)							
<b>Подпрограмма «Учет имущества» муниципальной программы Грушевского сельского поселения «Управление и распоряжение муниципальным имуществом в муниципальном образовании "Грушевское сельское поселение"»</b>	<b>07 2 00 00000</b>				<b>150,0</b>	<b>155,7</b>	<b>162,0</b>
Уплата налога на имущество организаций и земельного налога в рамках подпрограммы «Учет имущества» муниципальной программы "Управление и распоряжение муниципальным имуществом в муниципальном образовании "Грушевское сельское поселение" (Уплата налогов, сборов и иных платежей)	07 2 00 24027	850	01	13	150,0	155,7	162,0
<b>Муниципальная программа Грушевского сельского поселения "Развитие и использование информационных и телекоммуникационных технологий"</b>	<b>08 0 00 00000</b>				<b>942,0</b>	<b>622,8</b>	<b>647,7</b>
Подпрограмма "Развитие информационных технологий"	08 1 00 00000				942,0	622,8	647,7
Мероприятия по созданию и развитию информационной и телекоммуникационной инфраструктуры, защиты информации в рамках подпрограммы "Развитие информационных технологий" муниципальной программы Грушевского сельского поселения "Развитие и использование информационных и телекоммуникационных технологий" (Иные закупки товаров, работ и услуг для обеспечения государственных (муниципальных) нужд)	08 1 00 24010	240	01	04	942,0	622,8	647,7
<b>Муниципальная программа</b>	<b>10 0 00</b>				<b>1 854,0</b>	<b>1 357,8</b>	<b>1371,7</b>

<b>«Модернизация объектов коммунальной инфраструктуры»</b>	<b>00000</b>						
<b>Подпрограмма «Содержание коммунального хозяйства Грушевского сельского поселения»</b>	<b>10 1 00 00000</b>				<b>1 854,0</b>	<b>1 357,8</b>	<b>1371,7</b>
Мероприятия по разработке и корректировке схем водоснабжения, водоотведения и газоснабжения в рамках подпрограммы "Содержание коммунального хозяйства Грушевского сельского поселения" муниципальной программы Грушевского сельского поселения "Модернизация объектов коммунальной инфраструктуры" (Иные закупки товаров, работ и услуг для государственных (муниципальных) нужд)	10 1 00 24010	240	05	02	1 844,0	1 347,8	1361,7
Уплата транспортного налога в рамках подпрограммы «Содержание коммунального хозяйства Грушевского сельского поселения» муниципальной программы Грушевского сельского поселения «Модернизация объектов коммунальной инфраструктуры» (Уплата налогов, сборов и иных платежей)	10 1 00 24020	850	05	02	10,0	10,0	10,0
<b>Муниципальная программа «Обеспечение общественного порядка и противодействие преступности»</b>	<b>11 0 00 00000</b>				<b>182,7</b>	<b>189,7</b>	<b>197,3</b>
<b>Подпрограмма «Противодействие терроризму, экстремизму, коррупции, злоупотреблению наркотиками и их незаконному обороту»</b>	<b>11 1 00 00000</b>				<b>182,7</b>	<b>189,7</b>	<b>197,3</b>
Мероприятия по снижению уровня коррупционных проявлений на территории Грушевского сельского поселения и обеспечению антитеррористической защищенности населения в	11 1 00 24010	240	01	13	32,7	34,0	35,4

рамках подпрограммы «Противодействие терроризму, экстремизму, коррупции, злоупотреблению наркотиками и их незаконному обороту» муниципальной программы «Обеспечение общественного порядка и противодействие преступности» (Иные закупки товаров, работ и услуг для государственных (муниципальных) нужд)							
Мероприятия по обеспечению контроля общественного порядка на территории Грушевского сельского поселения в рамках подпрограммы «Укрепление общественного порядка в Грушевском сельском поселении» муниципальной программы «Обеспечение общественного порядка и противодействие преступности» (Иные закупки товаров, работ и услуг для государственных (муниципальных) нужд)	11 1 00 24020	240	01	13	150,0	155,7	161,9
<b>Муниципальная программа «Охрана окружающей среды и рациональное природопользование в Грушевском сельском поселении»</b>	<b>12 0 00 00000</b>		<b>01</b>	<b>13</b>	<b>30,4</b>	<b>31,6</b>	<b>32,9</b>
<b>Подпрограмма «Охрана окружающей среды»</b>	<b>12 1 00 00000</b>		<b>01</b>	<b>13</b>	<b>30,4</b>	<b>31,6</b>	<b>32,9</b>
Мероприятия по обеспечению защищенности окружающей среды от негативного воздействия в рамках подпрограммы «Охрана окружающей среды» муниципальной программы «Охрана окружающей среды и рациональное природопользование в Грушевском сельском поселении» (Уплата налогов, сборов и иных платежей)	12 1 00 24030	850	01	13	30,4	31,6	32,9
<b>Обеспечение деятельности органа местного самоуправления</b>	<b>89 0 00 00000</b>				<b>10 638,0</b>	<b>12 326,5</b>	<b>12686,5</b>

<b>муниципального образования "Грушевское сельское поселение"</b>							
<b>Орган местного самоуправления муниципального образования "Грушевское сельское поселение"</b>	<b>89 1 00 00000</b>				<b>10 638,0</b>	<b>12 326,5</b>	<b>12686,5</b>
Расходы на выплаты по оплате труда работников органа местного самоуправления муниципального образования "Грушевское сельское поселение" в рамках обеспечения деятельности органа местного самоуправления муниципального образования "Грушевское сельское поселение" (Расходы на выплаты персоналу государственных (муниципальных) органов)	89 1 00 00110	120	01	04	7 608,0	9 082,5	9445,8
Расходы на обеспечение деятельности органа местного самоуправления муниципального образования "Грушевское сельское поселение" в рамках обеспечения деятельности органа местного самоуправления муниципального образования "Грушевское сельское поселение" (Иные закупки товаров, работ и услуг для обеспечения государственных (муниципальных) нужд)	89 1 00 00190	240	01	04	3 000,0	3 214,0	3210,7
Расходы на обеспечение деятельности органа местного самоуправления муниципального образования "Грушевское сельское поселение" в рамках обеспечения деятельности органа местного самоуправления муниципального образования "Грушевское сельское поселение" (Уплата налогов, сборов и иных платежей)	89 1 00 00190	850	01	04	30,0	30,0	30,0

<b>Непрограммные расходы органа местного самоуправления муниципального образования "Грушевское сельское поселение"</b>	<b>99 0 00 00000</b>					<b>1525,5</b>	<b>2 461,6</b>	<b>3309,4</b>
Расходы на осуществление полномочий по определению перечня должностных лиц, уполномоченных составлять протоколы об административных правонарушениях, предусмотренных статьями 2.2, 2.4, 2.7, 2.9, 3.2, 4.1, 4.4, 5.1, 5.2, 6.2, 6.3, 6.4, 7.1, 7.2, 7.3 (в части нарушения установленных нормативными правовыми актами органов местного самоуправления правил организации пассажирских перевозок автомобильным транспортом), 8.1-8.3, частью 2 статьи 9.1, статьей 9.3 Областного закона от 25 октября 2002 года № 273-ЗС «Об административных правонарушениях» в рамках непрограммных расходов органа местного самоуправления муниципального образования "Грушевское сельское поселение" (Прочая закупка товаров, работ и услуг для обеспечения государственных (муниципальных) нужд)	99 9 00 72390	240	01	04	0,2	0,2	0,2	
Иные межбюджетные трансферты на исполнение полномочий контрольно-счетного органа Грушевского сельского поселения по осуществлению внешнего финансового контроля по иным непрограммным мероприятиям в рамках непрограммных расходов муниципального образования «Грушевское сельское поселение» (Иные межбюджетные трансферты)	99 9 00 85040	540	01	06	50,9	52,1	52,1	
Подготовка и проведение	99 9 00	880	01	07	164,4	456,6	0,0	

выборов в представительные органы местного самоуправления в рамках непрограммных расходов муниципального образования «Грушевского сельского поселения»(Специальные расходы)	90350						
Реализация направления расходов в рамках непрограммных расходов органа муниципального образования «Грушевское сельское поселение» (Иные закупки товаров, работ и услуг для государственных (муниципальных) нужд)	99 9 00 99990	240	01	13	649,4	103,2	107,3
Реализация направления расходов в рамках непрограммных расходов органа муниципального образования «Грушевское сельское поселение» (Уплата налогов, сборов и иных платежей)	99 9 00 99990	850	01	13	50,0	60,0	70,0
Условно утвержденные расходы в рамках непрограммных расходов органа местного самоуправления муниципального образования "Грушевское сельское поселение" (Специальные расходы)	99 9 00 90110	880	01	13	0,0	1 170,2	2442,4
Расходы на осуществление первичного воинского учёта на территориях, где отсутствуют военные комиссариаты в рамках непрограммных расходов органов местного самоуправления муниципального образования Грушевское сельское поселение (Расходы на выплаты персоналу государственных (муниципальных) органов)	99 9 00 51180	120	02	03	203,5	207,3	220,0
Реализация направления расходов в рамках непрограммных расходов органа муниципального образования «Грушевское сельское поселение» (Расходы на выплаты персоналу)	99 9 00 99990	120	04	12	50,0	50,0	50,0

государственных (муниципальных) органов)							
Реализация направления расходов в рамках непрограммных расходов органа муниципального образования «Грушевское сельское поселение» (Иные закупки товаров, работ и услуг для государственных (муниципальных) нужд)	99 9 00 99990	240	05	02	227,1	227,1	227,1
Реализация направления расходов в рамках программных (непрограммных) расходов органов (Публичные нормативные социальные выплаты гражданам)	99 9 00 99990	310	10	01	130,0	134,9	140,3

»;

2. Опубликовать настоящее Решение в информационном бюллетене Грушевского сельского поселения «Ведомости Грушевского сельского поселения».

3. Контроль за выполнением настоящего решения возложить на постоянную комиссию по экономической политике, бюджету, финансам, налогам, муниципальной собственности Собрания депутатов Грушевского сельского поселения.

Председатель Собрания депутатов  
- глава Грушевского сельского поселения

Н.Е.Гордиенкова

ст.Грушевская  
15 мая 2020 года  
№ 183



Администрация Грушевского сельского поселения

## ПОСТАНОВЛЕНИЕ

14.05. 2020

№ 306

ст. Грушевская

Об утверждении Административного регламента  
по осуществлению муниципального контроля за

сохранностью внутрипоселковых автомобильных дорог в границах населенных пунктов Грушевского сельского поселения

В соответствии с Федеральным законом от 06 октября 2003 года № 131-ФЗ «Об общих принципах организации местного самоуправления в Российской Федерации», статьей 6 Федерального закона о, Федеральным законом от 08 ноября 2007 года № 257-ФЗ «Об автомобильных дорогах и о дорожной деятельности в Российской Федерации и о внесении изменений в отдельные законодательные акты Российской Федерации», Федеральным законом от 10 декабря 1995 года № 196-ФЗ «О безопасности дорожного движения», в целях установления порядка организации и проведения проверок при осуществлении муниципального контроля за сохранностью автомобильных дорог местного значения в границах населенных пунктов муниципального образования Грушевское сельское поселение,-

#### ПОСТАНОВЛЯЮ:

1. Утвердить Административный регламент по осуществлению муниципального контроля за сохранностью внутрипоселковых автомобильных дорог в границах населенных пунктов муниципального образования Грушевского сельского поселения согласно приложению, к настоящему постановлению.
2. Опубликовать настоящее постановление в информационном бюллетене Грушевского сельского поселения «Ведомости Грушевского сельского поселения» и разместить на официальном сайте Администрации Грушевского сельского поселения в сети интернет.
3. Контроль за исполнением настоящего постановления оставляю за собой.

Глава Администрации  
Грушевского сельского поселения

Н.Л.Онищенко

Постановление вносит  
Начальник сектора по вопросам ЖКХ и ПБ  
Селиванова Т.И.

Приложение  
к постановлению администрации  
Грушевского сельского поселения  
от 14.05.2020 № 306

### **АДМИНИСТРАТИВНЫЙ РЕГЛАМЕНТ по осуществлению муниципального контроля за сохранностью внутрипоселковых автомобильных дорог в границах населенных пунктов муниципального образования Грушевского сельского поселения**



## Общие положения

1. Настоящий административный регламент по осуществлению муниципального контроля за сохранностью внутрипоселковых автомобильных дорог в границах населенных пунктов муниципального образования Грушевского сельского поселения (далее - административный регламент) устанавливает порядок организации и проведения администрацией Грушевского сельского поселения проверок при осуществлении муниципального контроля за сохранностью внутрипоселковых автомобильных дорог Грушевского сельского поселения.

2. Муниципальный контроль за сохранностью внутрипоселковых автомобильных дорог границах населенных пунктов муниципального образования Грушевского сельского поселения осуществляется в соответствии с:

- Кодексом Российской Федерации об административных правонарушениях от 30 декабря 2001 года № 195-ФЗ;

- Федеральным законом от 06 октября 2003 года № 131-ФЗ «Об общих принципах организации местного самоуправления в Российской Федерации»;

- Федеральным законом от 08 ноября 2007 года № 257-ФЗ «Об автомобильных дорогах и о дорожной деятельности в Российской Федерации и о внесении изменений в отдельные законодательные акты Российской Федерации»;

- Федеральным законом от 15.02.2016г. № 26-ФЗ "О внесении изменений в Федеральный закон "Об автомобильных дорогах и о дорожной деятельности в Российской Федерации и о внесении изменений в отдельные законодательные акты Российской Федерации";

- Федеральным законом от 26 декабря 2008 года № 294-ФЗ «О защите прав юридических лиц и индивидуальных предпринимателей при осуществлении государственного контроля (надзора) и муниципального контроля»;

- Федеральным законом от 10 декабря 1995 года № 196-ФЗ «О безопасности дорожного движения»;

- Уставом муниципального образования Грушевское сельское поселение;

- муниципальными правовыми актами;

- настоящим административным регламентом.

3. Муниципальный контроль за обеспечением сохранности автомобильных дорог общего пользования местного значения муниципального образования Грушевского сельского поселения (далее – муниципальная функция) осуществляется уполномоченными должностными лицами комиссии администрации Грушевского сельского поселения (далее – должностные лица) в отношении владельцев объектов дорожного сервиса, организаций осуществляющих работы в полосе отвода автомобильных дорог и придорожной полосе, пользователей автомобильных дорог являющихся юридическими лицами или индивидуальными предпринимателями (далее - пользователи автомобильных дорог).

1. При исполнении муниципальной функции администрация Грушевского сельского поселения взаимодействует с:

- органами прокуратуры по вопросам согласования проведения проверок;

- органами внутренних дел для оказания содействия при проведении проверок;

- с физическими и юридическими лицами.

5. Конечным результатом исполнения муниципальной функции является выявление факта (отсутствия факта) нарушения.

6. По результатам исполнения муниципальной функции составляется:

- акт проверки;

- предписание юридическому лицу, индивидуальному предпринимателю об устранении выявленных нарушений (в случае выявления факта нарушения) и (или) предписание о проведении мероприятий по предотвращению причинения вреда жизни и здоровью людей,

вреда животным, растениям, окружающей среде, безопасности государства, имуществу физических и юридических лиц, государственному или муниципальному имуществу, возникновения чрезвычайных ситуаций природного и техногенного характера, а также других мероприятий, предусмотренных федеральными законами.

7. В случае если при проведении проверки установлено, что выявленные нарушения представляют непосредственную угрозу причинения вреда жизни, здоровью граждан, вреда животным, растениям, окружающей среде, безопасности государства, возникновения чрезвычайных ситуаций природного и техногенного характера или такой вред причинен, администрация Грушевского сельского поселения принимает меры по недопущению причинения вреда или прекращению его причинения.

8. В случае, если основанием для исполнения муниципальной функции является поступление в администрацию Грушевского сельского поселения обращений и заявлений граждан, в том числе индивидуальных предпринимателей, юридических лиц, информации от органов государственной власти, органов местного самоуправления, из средств массовой информации (далее – заявитель) по результатам исполнения муниципальной функции заявителю направляется ответ в порядке, установленном Федеральным законом от 2 мая 2006 года № 59-ФЗ «О порядке рассмотрения обращений граждан Российской Федерации».

9. Предметом проверки является соблюдение юридическими лицами, индивидуальными предпринимателями требований технических условий по размещению объектов, предназначенных для осуществления дорожной деятельности, объектов дорожного сервиса, рекламных конструкций и других объектов в полосе отвода и придорожной полосе автомобильных дорог, а также соблюдение пользователями автомобильных дорог правил использования полос отвода и придорожных полос и обязанностей при использовании автомобильных дорог в части недопущения повреждения автомобильных дорог и их элементов.

9.1. Мероприятия проводятся в отношении следующих объектов:

- 1) автомобильных дорог;
- 2) зданий, сооружений и иных объектов дорожного сервиса, расположенных на придорожных полосах автомобильных дорог;
- 3) рекламных конструкций, расположенных в полосе отвода и придорожных полосах автомобильных дорог;
- 4) полос отвода и придорожных полос, автомобильных дорог.

– Субъектами проверки являются юридические лица и индивидуальные предприниматели, осуществляющие работы в полосе отвода автомобильных дорог и придорожной полосе, владельцы объектов дорожного сервиса, пользователи автомобильных дорог.

**Требования к порядку исполнения муниципальной функции по проведению проверок при осуществлении муниципального контроля за обеспечением сохранности внутрипоселковых автомобильных дорог в границах муниципального образования Грушевского сельского поселения**

11. Порядок информирования о правилах исполнения муниципальной функции.

12. Сведения о местонахождении, номер телефона, электронный адрес, официальный сайт администрации Грушевского сельского поселения:

Муниципальное образование	Почтовый адрес	Справочные телефоны	Адрес электронной почты, сайта
Грушевское сельское поселение Аксайский район	346714, Ростовская область Аксайский район	8 (863) 50-35646	sp02024@donpac.ru <a href="https://grushevskaya-adm.ru">https://grushevskaya-adm.ru</a>

Ст. Грушевская,  
ул.Советская,265а

График работы:

День недели	Рабочие часы	Обеденный перерыв
Понедельник-пятница	с 8.00 до 17.00	с 12.00 до 13.40

13. Информация о порядке исполнения муниципальной функции представляется посредством ее размещения в средствах массовой информации (далее - СМИ), электронной почте, по телефону и (или) непосредственно должностным лицом, ответственным за исполнение муниципальной функции.

14. Для обеспечения информирования о порядке исполнения муниципальной функции представляется следующая информация:

1) наименование уполномоченного органа, его должностных лиц, исполняющих муниципальную функцию;

2) почтовый адрес уполномоченного органа;

3) номера телефонов, адреса электронной почты уполномоченного органа, должностных лиц;

4) график (режим) работы уполномоченного органа, должностных лиц;

5) перечень оснований, при наличии которых муниципальная функция не исполняется;

6) порядок обжалования актов (решений) уполномоченного органа, действий или бездействия его должностных лиц;

7) перечень и извлечения из нормативных правовых актов, регулирующих исполнение муниципальной функции.

15. Основными требованиями к информированию заявителей являются:

- достоверность предоставляемой информации;

- четкость в изложении информации;

- полнота информирования;

- удобство и доступность получения информации.

16. Информирование заявителей осуществляется в устной или письменной форме следующим образом:

- индивидуальное информирование;

- публичное информирование.

17. Индивидуальное устное информирование осуществляется при обращении заявителей за информацией лично или по телефону.

18. Если для подготовки ответа требуется продолжительное время, должностное лицо, осуществляющее индивидуальное устное информирование, может предложить заявителям обратиться за необходимой информацией в письменном виде. Индивидуальное письменное информирование осуществляется путем направления ответов почтовым отправлением.

19. Публичное устное информирование осуществляется посредством привлечения СМИ. Публичное письменное информирование осуществляется путем публикации информационных материалов в СМИ, включая официальный сайт муниципального образования Грушевское сельское поселение в сети «Интернет».

### **Сроки исполнения муниципальной функции**

**по проведению проверок при осуществлении муниципального контроля за обеспечением сохранности внутрипоселковых автомобильных дорог в границах муниципального образования Грушевского сельского поселения**

20. Срок проведения проверки, исчисляемый с даты, указанной в распоряжении о проведении проверки, не должен превышать двадцать рабочих дней.

21. В отношении одного субъекта малого предпринимательства общий срок проведения плановой выездной проверки не может превышать пятьдесят часов для малого предприятия и пятнадцать часов для микропредприятия в год.

22. В исключительных случаях, связанных с необходимостью проведения сложных и (или) длительных исследований, испытаний, специальных экспертиз и расследований срок проведения выездной плановой проверки может быть продлен главой администрации Грушевского сельского поселения на основании мотивированных предложений должностных лиц администрации Грушевского сельского поселения проводящих выездную плановую проверку, но не более чем на двадцать рабочих дней, в отношении малых предприятий, микропредприятий не более чем на пятнадцать часов.

23. Плановые проверки проводятся не чаще чем один раз в три года

### **Перечень оснований для приостановления исполнения муниципальной функции, либо отказа в исполнении муниципальной функции.**

24. Основаниями, при наличии которых исполнение муниципальной функции приостанавливается, являются соответствующее определение или решение суда или представление прокурора.

25. Муниципальная функция не исполняется в случае:

1) установления факта проведения проверки соблюдения одних и тех же обязательных требований законодательства, в отношении одного юридического лица или одного индивидуального предпринимателя другими органами государственного контроля (надзора) или муниципального контроля;

2) поступления в администрацию Грушевского сельского поселения обращений и заявлений, не позволяющих установить лицо, их направившее, а также обращений и заявлений, не содержащих сведения о фактах:

- возникновения угрозы причинения вреда жизни, здоровью граждан, вреда животным, окружающей среде, безопасности государства, а также угрозы чрезвычайных ситуации природного и техногенного характера;

- причинение вреда жизни, здоровью граждан, вреда животным, окружающей среде безопасности государства, а также угрозы чрезвычайных ситуации природного и техногенного характера;

- нарушения прав потребителей (в случае обращения граждан, права которых нарушены);

3) решения прокуратуры об отказе в согласовании проведения внеплановой выездной проверки юридических лиц, индивидуальных предпринимателей.

### **Требования к исполнению муниципальной функции в соответствии в законодательном Российской Федерации на платной (бесплатной) основе**

26. Исполнение муниципальной функции осуществляется бесплатно.

### **Требования к документам, предоставляемым субъектами проверки**

27. Субъекты проверки при запросе предоставляют в администрацию Грушевского сельского поселения документы юридического лица, индивидуального предпринимателя, устанавливающие их организационно-правовую форму, права и обязанности, документы, используемые при осуществлении предпринимательской деятельности и связанные с исполнением ими обязательных требований, исполнением предписаний и постановлений

органов государственного контроля (надзора), органов муниципального контроля, письменные пояснения.

28. Документы представляются в виде копий, заверенных печатью (при ее наличии) и соответственно подписью индивидуального предпринимателя, его уполномоченного представителя, руководителя, иного должностного лица юридического лица. Не требуется нотариального удостоверения копий документов, представляемых в администрацию Грушевского сельского поселения если иное не предусмотрено законодательством Российской Федерации.

Юридическое лицо, индивидуальный предприниматель вправе представить указанные в запросе документы в форме электронных документов в порядке, определяемом Правительством Российской Федерации.

28.1. Уполномоченное должностное лицо, осуществляющее муниципальный контроль, перед проведением проверок (плановых либо внеплановых) запрашивает и получает на безвозмездной основе, в том числе в электронной форме, документы и (или) информацию, включенные в перечень, определенный распоряжением Правительством Российской Федерации от 19.04.2016 года № 724-р, от иных государственных органов, органов местного самоуправления либо подведомственных государственным органам или органам местного самоуправления организаций, в распоряжении которых находятся эти документы и (или) информация, в рамках межведомственного информационного взаимодействия в сроки и порядке, которые установлены постановлением Правительства Российской Федерации от 18.04.2016 года № 323

### **Административные процедуры**

29. Исполнение муниципальной функции включает в себя следующие административные процедуры:

- 1) Составление ежегодного плана проведения плановых проверок;
- 2) Приём и регистрация обращений и заявлений;
- 3) Подготовка решения о проведении проверки;
- 4) Проведение документарной проверки;
- 5) Проведение выездной проверки;
- 6) Оформление результатов проверки.

Блок-схема исполнения муниципальной функции приведена в приложение № 1 к настоящему административному регламенту.

### **Составление ежегодного плана проведения плановых проверок**

30. Юридическим фактом, являющимся основанием для составления ежегодного плана проведения плановых проверок (далее – план проверок), является наступление плановой даты - 1 сентября года, предшествующего году проведения плановых проверок.

31. Специалист, ответственный за составление плана проверок:

1) составляет сопроводительное письмо в органы прокуратуры и проект плана проверок по типовой форме, в который могут быть включены юридические лица, в отношении которых установлен факт истечения трех лет со дня:

- государственной регистрации юридического лица;
- окончания проведения последней плановой проверки юридического лица;

- начала осуществления юридическим лицом предпринимательской деятельности в соответствии с представленным в уполномоченный Правительством Российской Федерации в соответствующей сфере федеральный орган исполнительной власти уведомлением о начале осуществления отдельных видов предпринимательской деятельности в случае

выполнения работ или предоставления услуг, требующих представления указанного уведомления;

2) в срок до 1 сентября специалист предоставляет сопроводительное письмо в органы прокуратуры и подготовленный проект ежегодного плана проверок на согласование главе администрации Грушевского сельского поселения.

32. Глава администрации Грушевского сельского поселения проверяет обоснованность включения юридических лиц, индивидуальных предпринимателей в проект плана проверок, заверяет личной подписью сопроводительное письмо в органы прокуратуры и утверждает, переданный ему проект ежегодного плана проверок до 1 сентября года предшествующего году проведения проверки, либо возвращает на доработку специалисту, составившему план, с указанием замечаний по его составлению.

33. В случае наличия замечаний, специалист, ответственный за составление ежегодного плана проверок устраняет замечания и передает его на утверждение главе администрации Грушевского сельского поселения в срок не позднее чем за два рабочих дня до 1 сентября текущего года предшествующего году проверки. Глава администрации Грушевского сельского поселения в течение одного рабочего дня утверждает представленный исправленный проект плана, подписывает сопроводительное письмо.

34. Утвержденный и подписанный главой администрации Грушевского сельского поселения проект ежегодного плана, вместе с сопроводительным письмом, направляется специалистом, ответственным за делопроизводство в срок до 1 сентября года, предшествующего году проведения плановых проверок, в соответствующие органы прокуратуры заказным почтовым отправлением с уведомлением о вручении. Проекты ежегодных планов направляются на бумажном носителе с приложением копии в электронном виде.

35. Рассмотренный органами прокуратуры проект плана проведения плановых проверок на предмет законности включения в него объектов муниципального контроля и с учетом предложений органов прокуратуры о проведении совместных проверок утверждается главой Администрации Грушевского сельского поселения в форме распоряжения, заверяется его личной подписью и печатью Администрации Грушевского сельского поселения.

36. Утвержденный и подписанный главой Администрации Грушевского сельского поселения ежегодный план, вместе с сопроводительным письмом, направляется специалистом, ответственным за делопроизводство в срок до 1 ноября года предшествующего году проведения плановых проверок, в соответствующие органы прокуратуры заказным почтовым отправлением с уведомлением о вручении. Проекты ежегодных планов и планы проверок направляются на бумажном носителе с приложением копии в электронном виде.

37. Утвержденный главой Администрации Грушевского сельского поселения ежегодный план проведения плановых проверок доводится до сведения заинтересованных лиц посредством его размещения на официальном сайте Администрации Грушевского сельского поселения в сети «Интернет» либо иным доступным способом специалистом ответственным за делопроизводство в течение одного рабочего дня.

38. Результатом исполнения административной процедуры является размещенный на официальном сайте Администрации Грушевского сельского поселения в сети «Интернет» либо в СМИ план проверок.

39. Максимальный срок выполнения указанных административных действий составляет 10 часов.

Максимальный срок исполнения указанной административной процедуры – 30 рабочих дней.

## **Приём и регистрация обращений и заявлений**

40. Юридическим фактом, являющимся основанием для начала процедуры приема и регистрации обращений и заявлений, является поступление:

- требования прокурора о проведении проверки;
- обращений и заявлений граждан, в том числе индивидуальных предпринимателей,

юридических лиц, информации от органов государственной власти, органов местного самоуправления, из СМИ о следующих фактах:

1) возникновение угрозы причинения вреда жизни, здоровью граждан, вреда животным, окружающей среде, безопасности государства, а также угрозы чрезвычайных ситуаций природного и техногенного характера;

2) причинение вреда жизни, здоровью граждан, вреда животным, окружающей среде, безопасности государства, а также возникновение чрезвычайных ситуаций природного и техногенного характера.

41. Специалист, ответственный за регистрацию обращений назначается главой Администрации Грушевского сельского поселения. При получении заявлений и обращений по почте специалист, ответственный за регистрацию обращений, регистрирует поступление заявления или обращения и представленные документы в соответствии с установленными правилами делопроизводства.

42. При личном обращении специалист, ответственный за регистрацию, устанавливает предмет обращения, проверяет документ, удостоверяющий личность заявителя, предлагает составить заявление с указанием фактов, указанных в п. 40 или составляет его самостоятельно со слов заявителя, подтверждая достоверность изложения фактов личной подписью заявителя.

43. При обращении посредством телефонной связи специалист, ответственный за регистрацию, устанавливает предмет обращения, фамилию заявителя и почтовый адрес, по которому должен быть направлен ответ, фиксирует указанные сведения в журнале учета телефонограмм.

44. Специалист, ответственный за регистрацию, проверяет обращения и заявления на соответствие следующим требованиям:

1) возможность установления лица, обратившегося в уполномоченный орган (наличие фамилии гражданина, направившего обращение, и почтового адреса, по которому должен быть направлен ответ);

2) наличие сведений о фактах, указанных п. 40 настоящего административного регламента;

3) соответствие предмета обращения полномочиям Администрации Грушевского сельского поселения.

45. Требование прокурора, обращения и заявления передаются главе Администрации Грушевского сельского поселения при соответствии их требованиям, указанным в п. 44 настоящего регламента. При установлении фактов несоответствия обращений и заявлений указанным требованиям дальнейшее исполнение процедуры производится в соответствии с административным регламентом исполнения муниципальной функции (предоставления муниципальной услуги) по работе с обращениями граждан.

46. Глава Администрации Грушевского сельского поселения рассматривает требование прокурора, обращение и заявление, и назначает специалиста, ответственного за подготовку решения о проведении проверки, и передает ему требование прокурора, обращение и заявление с соответствующим поручением.

47. Результатом исполнения административной процедуры является поручение главы Администрации Грушевского сельского поселения о подготовке решения о проведении проверки.

48. Максимальный срок выполнения указанных административных действий составляет 1 день.

49. Максимальный срок исполнения указанной административной процедуры – 2 рабочих дня.

### **Подготовка решения о проведении проверки**

50. Юридическими фактами, являющимися основаниями для подготовки решения о проведении проверки, являются:

- 1) наступление даты, за 5 дней предшествующей дате проведения плановой проверки;
- 2) наступление даты, за 5 дней предшествующей сроку истечения исполнения юридическим лицом, индивидуальным предпринимателем ранее выданного предписания об устранении выявленных нарушений законодательства;
- 3) поступление специалисту, ответственному за подготовку решения о проведении проверки, от главы Администрации Грушевского сельского поселения требования прокурора, заявления или обращения с поручением о подготовке решения о проведении проверки;
- 4) в отношении принятия решения о выездной проверке - поступление специалисту, ответственному за подготовку решения, акта документальной проверки, содержащего сведения о недостаточности информации для произведения оценки соответствия обязательным требованиям от специалиста, ответственного за проведение проверки.

51. Специалист, ответственный за подготовку решения о проведении проверки, в случае подготовки решения о проведении внеплановой проверки по основаниям, указанным в п. 40 настоящего административного регламента, по результатам рассмотрения изложенных в заявлении или обращении фактов устанавливает:

- 1) принадлежность предмета обращения к одному из следующих фактов:
  - а) возникновение угрозы причинения вреда жизни, здоровью граждан, вреда животным, растениям, окружающей среде, безопасности государства, а также угрозы чрезвычайных ситуаций природного и техногенного характера;
  - б) причинение вреда жизни, здоровью граждан, вреда животным, растениям, окружающей среде, безопасности государства, а также возникновение чрезвычайных ситуаций природного и техногенного характера;
- 2) необходимость принятия неотложных мер при проведении проверки;
- 3) возможность оценить исполнение юридическим лицом, индивидуальным предпринимателем ранее выданного предписания об устранении выявленных нарушений законодательства без проведения выездной проверки.

52. Специалист, ответственный за подготовку решения о проведении проверки, готовит проект решения о проведении выездной проверки в форме распоряжения в 4 экземплярах (приложение № 2 к настоящему административному регламенту):

- 1) при наличии акта проверки, содержащего сведения о недостаточности информации для произведения оценки соответствия обязательным требованиям от специалиста, ответственного за проведение проверки;
- 2) при установлении предполагаемого причинения вреда жизни, здоровью граждан, вреда животным, растениям, окружающей среде, безопасности государства, а также возникновение чрезвычайных ситуаций природного и техногенного характера, обнаружение нарушений обязательных требований и требований, установленных муниципальными правовыми актами, в момент совершения таких нарушений в связи с необходимостью принятия неотложных мер;
- 3) при указании в плане проверок выездной проверки;
- 4) при установлении невозможности оценить исполнение юридическим лицом, индивидуальным предпринимателем ранее выданного предписания об устранении выявленных нарушений законодательства без проведения выездной проверки.

53. Во всех остальных случаях специалист, ответственный за подготовку решения о



проведении проверки, готовит проект решения о проведении документарной проверки в форме распоряжения в 3 экземплярах (приложение № 2 к настоящему административному регламенту).

54. В случае необходимости проведения внеплановой выездной проверки на основании поступивших в Администрацию Грушевского сельского поселения обращений и заявлений граждан, в том числе индивидуальных предпринимателей, юридических лиц, информации от органов государственной власти, органов местного самоуправления, из СМИ о следующих фактах:

1) возникновение угрозы причинения вреда жизни, здоровью граждан, вреда животным, растениям, окружающей среде, безопасности государства, а также угрозы чрезвычайных ситуаций природного и техногенного характера;

2) причинение вреда жизни, здоровью граждан, вреда животным, растениям, окружающей среде, безопасности государства, а также возникновение чрезвычайных ситуаций природного и техногенного характера,

специалист, ответственный за подготовку решения о проведении проверки, дополнительно готовит проект заявления о согласовании проведения проверки с органом прокуратуры на основании типовой формы.

55. Специалист, ответственный за подготовку решения о проведении проверок, передает подготовленные проекты распоряжения о проведении проверки, заявления о согласовании с органами прокуратуры главе Администрации Грушевского сельского поселения.

56. Глава Администрации Грушевского сельского поселения проверяет обоснованность проекта распоряжения о проведении проверки, заявления о согласовании с органами прокуратуры, принимает решение о проведении проверки в форме распоряжения, заверяя его личной подписью и печатью Администрации Грушевского сельского поселения.

57. В случае, если проект распоряжения о проведении проверок и проекты соответствующих документов не соответствует законодательству, глава Администрации Грушевского сельского поселения возвращает их специалисту, ответственному за подготовку решения о проведении проверки, для приведения их в соответствие с требованиями законодательства с указанием причины возврата. Специалист, ответственный за подготовку решения о проведении проверок должен привести документы в соответствие с требованиями законодательства, и направить его главе Администрации Грушевского сельского поселения для повторного рассмотрения и принятия соответствующего решения.

58. Глава Администрации Грушевского сельского поселения передает распоряжение о проведении проверки, заявление о согласовании с органами прокуратуры специалисту, ответственному за проведение проверки.

59. Специалист, ответственный за проведение проверки, передает копию распоряжения о проведении проверки специалисту, ответственному за делопроизводство, для направления субъекту проверки.

О внеплановой выездной проверке проверяемые юридические лица, индивидуальные предприниматели уведомляются доступным способом (посредством факсимильной, электронной или почтовой связи).

60. О проведении плановой проверки юридическое лицо, индивидуальный предприниматель уведомляются не позднее чем в течение трех рабочих дней до начала ее проведения посредством направления копии распоряжения о проведении проверки заказным почтовым отправлением с уведомлением о вручении или иным доступным способом.

61. В случае выявления фактов, указанных в п. 54 специалист, ответственный за проведение проверки:

1) формирует пакет документов для направления в орган прокуратуры по месту осуществления деятельности индивидуального предпринимателя или юридического лица, в состав которого входит заявление о согласовании проведения внеплановой выездной

проверки, копия распоряжения главы Администрации Грушевского сельского поселения о проведении внеплановой выездной проверки и документы, которые содержат сведения, послужившие основанием ее проведения,

2) передает сформированный пакет документов специалисту, ответственному за делопроизводство, для направления в орган прокуратуры по месту осуществления деятельности индивидуального предпринимателя или юридического лица заказным почтовым отправлением с уведомлением о вручении или в форме электронного документа, подписанного электронной цифровой подписью.

62. Результатом исполнения административной процедуры является распоряжение о проведении проверки, а в случаях, указанных в настоящем административном регламенте - уведомление субъекта проверки, заявление о согласовании с органами прокуратуры.

63. Максимальный срок выполнения указанных административных действий составляет 4 часа.

64. Максимальный срок исполнения указанной административной процедуры – 2 рабочих дня.

### **Проведение документарной проверки**

65. Юридическим фактом, являющимся основанием для начала проведения документарной проверки, является получение специалистом, ответственным за проведение проверки, распоряжения о проведении документарной проверки от главы Администрации Грушевского сельского поселения.

Предметом документарной проверки являются сведения, содержащиеся в документах юридического лица, индивидуального предпринимателя, устанавливающие их организационно-правовую форму, права и обязанности, документы, используемые при осуществлении их деятельности и связанные с исполнением ими обязательных требований и требований, установленных муниципальными правовыми актами, а также с исполнением предписаний и постановлений уполномоченных органов муниципального контроля.

66. Специалист, ответственный за проведение проверки, рассматривает документы юридического лица, индивидуального предпринимателя, имеющиеся в распоряжении Администрации Грушевского сельского поселения в том числе уведомления о начале осуществления отдельных видов предпринимательской деятельности, акты предыдущих проверок, материалы рассмотрения дел об административных правонарушениях и иные документы о результатах осуществленного в отношении этих юридического лица, индивидуального предпринимателя муниципального контроля.

67. В случае если рассмотренные сведения позволяют оценить исполнение субъектом проверки обязательных требований, специалист, ответственный за проведение проверки, производит их оценку и готовит акт проверки в 2 экземплярах непосредственно после завершения проверки, по форме, приведенной в приложении № 3 к настоящему административному регламенту.

68. В случае, если достоверность сведений, содержащихся в документах, имеющихся в распоряжении Администрации Грушевского сельского поселения, вызывает обоснованные сомнения, либо эти сведения не позволяют оценить исполнение субъектом проверки обязательных требований, специалист, ответственный за проведение проверки:

1) готовит в адрес субъекта проверки мотивированный запрос с требованием представить иные необходимые для рассмотрения в ходе проведения документарной проверки документы, заверяя его своей подписью;

2) прилагает к запросу заверенную печатью копию распоряжения руководителя уполномоченного органа о проведении документарной проверки;

3) передает подготовленный запрос специалисту, ответственному за делопроизводство, для отправки заказным почтовым отправлением с уведомлением о вручении;

4) уведомляет субъекта проверки посредством телефонной или электронной связи о направлении запроса.

69. При поступлении ответа на запрос от субъекта проверки специалист, ответственный за проведение проверки, устанавливает факт соответствия и достаточности представленных документов запросу.

70. В случае, если рассмотренные сведения позволяют оценить исполнение субъектом проверки обязательных требований специалист, ответственный за проведение проверки, производит их оценку и готовит акт проверки в 2 экземплярах непосредственно после завершения проверки, по форме, приведенной в приложении № 3 к настоящему административному регламенту.

71. В случае, если в ходе документарной проверки выявлены ошибки и (или) противоречия в представленных субъектом проверки документах, либо несоответствие сведений, содержащихся в этих документах, сведениям, содержащимся в имеющихся у Администрации Грушевского сельского поселения и (или) полученным в ходе осуществления государственного контроля (надзора), специалист, ответственный за проведение проверки:

1) готовит письмо субъекту проверки с требованием представить в течение десяти рабочих дней необходимые пояснения в письменной форме, содержащее перечень вопросов, требующих пояснения, заверяя его своей подписью;

2) передает подготовленное письмо специалисту, ответственному за делопроизводство, для отправки заказным почтовым отправлением с уведомлением о вручении;

3) уведомляет субъекта проверки посредством телефонной или электронной связи о направлении письма.

72. При поступлении пояснений субъекта проверки в письменной форме специалист, ответственный за проведение проверки, устанавливает факт соответствия и достаточности представленных пояснений для оценки фактов. В случае если рассмотренные сведения позволяют оценить исполнение субъектов проверки обязательных требований, специалист, ответственный за проведение проверки, производит их оценку и готовит акт проверки в 2 экземплярах, по форме, приведенной в приложении № 3 к настоящему административному регламенту.

73. В случае, если рассмотренные сведения не позволяют оценить соблюдение субъектом проверки обязательных требований или в случае не поступления в течение 10 рабочих дней ответа на запрос или пояснений в письменной форме от субъекта проверки специалист, ответственный за проведение проверки, готовит акт проверки непосредственно после завершения проверки, содержащий сведения о недостаточности информации для оценки фактов и передает специалисту, ответственному за подготовку решения о проведении проверок, для подготовки решения о проведении внеплановой выездной проверки.

74. Результатом исполнения административной процедуры является акт проверки.

75. Максимальный срок выполнения указанных административных действий и исполнения указанной административной процедуры составляет 20 рабочих дней.

### **Проведение выездной проверки**

76. Юридическим фактом, являющимся основанием для начала проведения выездной проверки, является получение специалистом, ответственным за проведение проверки, распоряжения о проведении плановой выездной проверки от главы Администрации Грушевского сельского поселения, а в случае внеплановой выездной проверки - решения прокурора или его заместителя о согласовании проведения внеплановой выездной проверки.

77. Специалист, ответственный за проведение проверки, выезжает по месту нахождения юридического лица, месту осуществления деятельности индивидуального

предпринимателя и (или) по месту фактического осуществления их деятельности.

78. Специалист, ответственный за проведение проверки, предъявляет служебное удостоверение и знакомит под роспись руководителя или иного должностного лица юридического лица, индивидуального предпринимателя, его уполномоченного представителя с копией распоряжения о назначении выездной проверки и с полномочиями проводящих выездную проверку лиц, с информацией об Администрации Грушевского сельского поселения в целях подтверждения своих полномочий (положение об Администрации Грушевского сельского поселения) а также с целями, задачами, основаниями проведения выездной проверки, видами и объемом мероприятий по контролю, со сроками и с условиями ее проведения, с настоящим административным регламентом, а в случаях указанных в настоящем административном регламенте – с решением органа прокуратуры о согласовании проведения проверки.

79. Специалист, ответственный за проведение проверки, предлагает руководителю или иному должностному лицу юридического лица, индивидуального предпринимателя, его уполномоченному представителю предоставить возможность ознакомиться с документами, связанными с целями, задачами и предметом выездной проверки.

80. В случае если рассмотренные сведения и факты позволяют оценить исполнение субъектом проверки обязательных требований специалист, ответственный за проведение проверки, производит их оценку и готовит акт проверки в 2 экземплярах непосредственно после ее завершения.

81. В случае проведения внеплановой выездной проверки, если установлена необходимость принятия неотложных мер в момент совершения нарушений в связи с предполагаемым причинением вреда жизни, здоровью граждан, вреда животным, растениям, окружающей среде, безопасности государства, а также возникновение чрезвычайных ситуаций природного и техногенного характера при поступлении решения прокурора или его заместителя об отказе в согласовании проведения внеплановой выездной проверки, специалист ответственный за проведение проверки, прекращает исполнение муниципальной функции.

82. Результатом исполнения административной процедуры является акт проверки.

### **Оформление результатов проверки**

83. Юридическим фактом, являющимся основанием для начала оформления результатов проверки, является составление акта проверки.

84. Специалист, ответственный за проведение проверки:

1) готовит протоколы исследований, объяснения работников юридического лица, работников индивидуального предпринимателя, на которых возлагается ответственность за нарушение обязательных требований;

2) непосредственно после завершения проверки вручает акт проверки с копиями приложений руководителю, иному должностному лицу или уполномоченному представителю юридического лица, индивидуальному предпринимателю, его уполномоченному представителю под расписку об ознакомлении либо об отказе в ознакомлении с актом проверки;

3) осуществляет запись о проведенной проверке, содержащую сведения об Администрации Грушевского сельского поселения, датах начала и окончания проведения проверки, времени ее проведения, правовых основаниях, целях, задачах и предмете проверки, выявленных нарушениях и выданных предписаниях в журнале учета проверок должностными лицами органа государственного контроля (надзора), с указанием фамилии, имени, отчества и должности должностного лица или должностных лиц, проводящих проверку, заверяя ее своей подписью и подписями должностных лиц, участвовавших в проверке. При отсутствии журнала учета проверок специалист, ответственный за проведение проверки, в акте проверки делает соответствующую запись.

85. В случае отсутствия руководителя, иного должностного лица или уполномоченного представителя юридического лица, индивидуального предпринимателя, его уполномоченного представителя, а также в случае отказа проверяемого лица дать расписку об ознакомлении либо об отказе в ознакомлении с актом проверки, специалист, ответственный за проведение проверки, передает акт проверки специалисту, ответственному за делопроизводство, для направления заказным почтовым отправлением с уведомлением о вручении.

86. При поступлении уведомления о вручении специалист, ответственный за делопроизводство, передает его специалисту, ответственному за проведение проверки, для приобщения к экземпляру акта проверки и передачи для хранения в архиве Администрации Грушевского сельского поселения.

87. В случае выявления при проведении проверки нарушений субъектом проверки обязательных требований специалист, ответственный за проведение проверки, готовит и выдает предписание субъекту проверки об устранении выявленных нарушений с указанием сроков их устранения по форме согласно приложениям № 4 и № 5 к настоящему регламенту и (или) предписание о проведении мероприятий по предотвращению причинения вреда жизни и здоровью людей, вреда животным, растениям, окружающей среде, безопасности государства, имуществу физических и юридических лиц, государственному или муниципальному имуществу, возникновения чрезвычайных ситуаций природного и техногенного характера, а также других мероприятий, предусмотренных федеральными законами..

88. В случае, если внеплановая выездная проверка проводилась по согласованию с органом прокуратуры, или по требованию прокурора специалист, ответственный за проведение проверки, передает копию акта проверки специалисту, ответственному за делопроизводство, для направления в орган прокуратуры, принявшим решение о согласовании проведения проверки, или предъявившим требование о проведении проверки в течение пяти рабочих дней со дня составления акта проверки.

89. Результатом исполнения административной процедуры является уведомление субъекта проверки о результатах проверки, а в указанных в настоящем административном регламенте случаях – уведомление органа прокуратуры, ответ заявителю, а также предписание об устранении выявленных нарушений и (или) о проведении мероприятий по предотвращению причинения вреда жизни и здоровью людей, вреда животным, растениям, окружающей среде, безопасности государства, имуществу физических и юридических лиц, государственному или муниципальному имуществу, возникновения чрезвычайных ситуаций природного и техногенного характера, а также других мероприятий, предусмотренных федеральными законами.

90. Максимальный срок выполнения указанных административных действий составляет 4 часа.

91. Максимальный срок исполнения указанной административной процедуры – 6 рабочих дней.

### **Внесудебное (административное) обжалование действий (бездействия) должностных лиц и их решений, принятых в ходе осуществления муниципального контроля**

92. Администрация Грушевского сельского поселения, ее должностные лица в случае ненадлежащего исполнения муниципальной функции, служебных обязанностей, совершения противоправных действий (бездействия) при проведении проверки несут ответственность в соответствии с законодательством Российской Федерации.

93. Глава Администрации Грушевского сельского поселения осуществляет контроль за исполнением должностными лицами администрации служебных обязанностей, ведет учет случаев ненадлежащего исполнения должностными лицами служебных обязанностей,

проводит соответствующие служебные расследования и принимает в соответствии с законодательством Российской Федерации меры в отношении таких должностных лиц.

94. О мерах, принятых в отношении виновных в нарушении законодательства Российской Федерации должностных лиц, в течение десяти дней со дня принятия таких мер, администрация обязана сообщить в письменной форме юридическому лицу, индивидуальному предпринимателю, права и (или) законные интересы которых нарушены в ходе проверки.

95. Текущий контроль соблюдения последовательности действий, определенных административными процедурами по выполнению муниципальной функции (далее – текущий контроль), осуществляется главой Администрации Грушевского сельского поселения.

96. Текущий контроль осуществляется путем проверок соблюдения и исполнения специалистами положений настоящего административного регламента, иных нормативных правовых актов, регулирующих порядок проведения проверок.

97. Основанием для проведения проверки является распоряжение главы Администрации Грушевского сельского поселения. Результаты проверки оформляются в виде справки, в которой отмечаются выявленные недостатки и предложения по их устранению.

#### **Порядок обжалования действий (бездействий) должностного лица, а также принимаемого им решения при исполнении муниципальной функции**

98. Руководитель, иное должностное лицо или уполномоченный представитель юридического лица, индивидуальный предприниматель, его уполномоченный представитель при проведении проверки имеют право обжаловать действия (бездействие) должностных лиц Администрации Грушевского сельского поселения повлекшие за собой нарушение прав юридического лица, индивидуального предпринимателя при проведении проверки, в административном и (или) судебном порядке в соответствии с законодательством Российской Федерации и нормативными правовыми актами муниципального образования.

99. Заявление об обжаловании действий (бездействия) органа муниципального контроля либо их должностных лиц подлежит рассмотрению в порядке, установленном законодательством Российской Федерации.

100. Муниципальные правовые акты Администрации Грушевского сельского поселения, нарушающие права и (или) законные интересы юридических лиц и индивидуальных предпринимателей и не соответствуют законодательству Российской Федерации, могут быть признаны недействительными полностью или частично в порядке, установленном законодательством Российской Федерации.

101. Вред, причиненный юридическим лицам, физическим лицам, индивидуальным предпринимателям вследствие действий (бездействия) должностных лиц Администрации Грушевского сельского поселения, признанных в установленном законодательством Российской Федерации порядке неправомерными, подлежит возмещению, включая упущенную выгоду (неполученный доход), за счет средств районного бюджета в соответствии с гражданским законодательством.

102. При определении размера вреда, причиненного юридическим лицам, индивидуальным предпринимателям неправомерными действиями (бездействием) Администрации Грушевского сельского поселения, ее должностными лицами, также учитываются расходы юридических лиц, индивидуальных предпринимателей, относимые на себестоимость продукции (работ, услуг) или на финансовые результаты их деятельности, и затраты, которые юридические лица, индивидуальные предприниматели, права и (или) законные интересы которых нарушены, осуществили или должны осуществить для получения юридической или иной профессиональной помощи.

103. Вред, причиненный юридическим лицам, индивидуальным предпринимателям

правомерными действиями должностных лиц Администрации Грушевского сельского поселения возмещению не подлежит, за исключением случаев, предусмотренных федеральными законами.

104. Объединения юридических лиц, индивидуальных предпринимателей вправе:

обращаться в органы прокуратуры с просьбой принести протест на противоречащие закону нормативные правовые акты, на основании которых проводятся проверки юридических лиц, индивидуальных предпринимателей;

обращаться в суд в защиту нарушенных при осуществлении муниципального контроля прав и (или) законных интересов юридических лиц, индивидуальных предпринимателей, являющихся членами указанных объединений.

105. Результаты проверки, проведенной Администрацией Администрации Грушевского сельского поселения с грубыми нарушениями, не могут являться доказательствами нарушения юридическим лицом, индивидуальным предпринимателем обязательных требований и требований, установленных муниципальными правовыми актами, и подлежат отмене судом на основании заявления юридического лица, индивидуального предпринимателя.

Приложение № 1  
к административному регламенту  
осуществления муниципального контроля  
за сохранностью внутрипоселковых автомобильных дорог в границах муниципального  
образования Грушевского сельского поселения

**Блок - схема  
исполнения муниципальной функции**



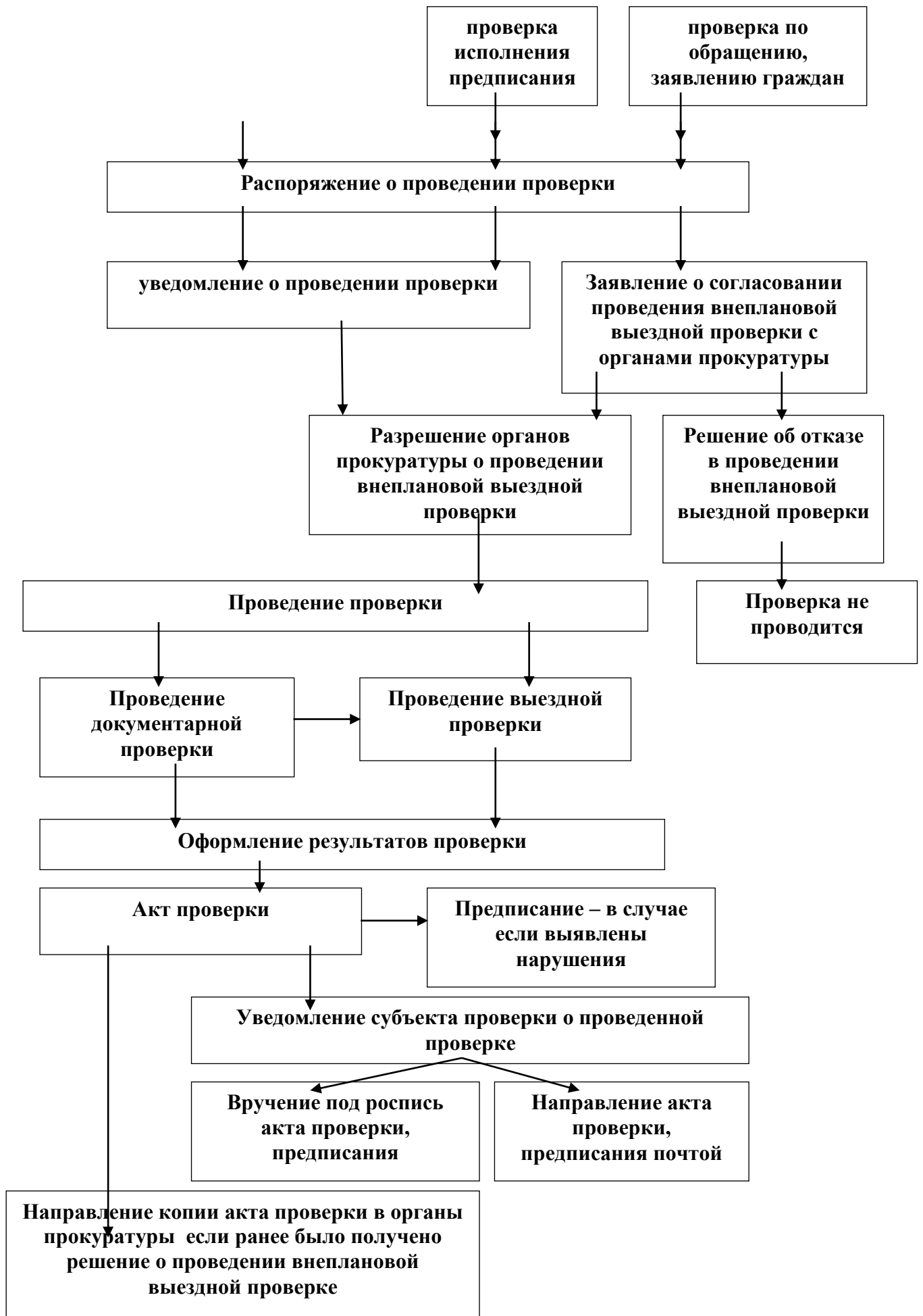



Приложение № 2  
к административному регламенту  
осуществления муниципального контроля  
за сохранностью внутрипоселковых автомобильных дорог в границах муниципального  
образования Грушевского сельского поселения

## РАСПОРЯЖЕНИЕ

«\_\_» \_\_\_\_\_ 20\_\_ г.

№ \_\_\_\_\_

### «О проведении проверки»

В соответствии с Федеральным законом от 08 ноября 2007 года № 257-ФЗ «Об автомобильных дорогах и о дорожной деятельности в Российской Федерации и о внесении изменений в отдельные законодательные акты Российской Федерации» и Федеральным законом от 10 декабря 1995 года № 196-ФЗ «О безопасности дорожного движения» и

\_\_\_\_\_

(указывается, что является целью проведения проверки – либо в соответствии с ежегодным планом проверок, либо в связи с обращениями заявителей)  
– Провести проверку в отношении

\_\_\_\_\_

(полное и (в случае, если имеется) сокращенное наименование, в том числе фирменное наименование юридического лица, фамилия, имя и (в случае, если имеется) отчество индивидуального предпринимателя)

2. Назначить лицом(ами), уполномоченным(ыми) на проведение проверки:

\_\_\_\_\_

(фамилия, имя, отчество (в случае, если имеется), должность должностного лица (должностных лиц), уполномоченного(ых) на проведение проверки)

3. Привлечь к проведению проверки в качестве экспертов, представителей экспертных организаций, следующих лиц: \_\_\_\_\_

\_\_\_\_\_

(фамилия, имя, отчество (в случае, если имеется), должности привлекаемых к проведению проверки экспертов, представителей экспертных организаций)

4. Установить, что:  
настоящая проверка проводится с целью:

При установлении целей проводимой проверки указывается следующая информация:

- а) в случае проведения плановой проверки:
  - ссылка на ежегодный план проведения плановых проверок с указанием способа его доведения до сведения заинтересованных лиц
- б) в случае проведения внеплановой выездной проверки:

- ссылка на реквизиты ранее выданного проверяемому лицу предписания об устранении выявленного нарушения, срок для исполнения которого истек;

- ссылка на реквизиты обращений и заявлений, поступившие в уполномоченный орган; краткое изложение информации о фактах причинения вреда жизни, здоровью граждан, вреда животным, растениям, окружающей среде, безопасности государства или возникновения реальной угрозы причинения такого вреда, возникновения чрезвычайных ситуаций природного и техногенного характера или их угрозы, реквизиты и краткое изложение информации из заявления гражданина о факте нарушения его прав.

в) в случае проведения внеплановой выездной проверки, которая назначается в отношении субъекта малого и среднего предпринимательства и подлежит согласованию с органами прокуратуры, но в целях принятия неотложных мер должна быть проведена незамедлительно в связи с причинением вреда либо нарушением проверяемых требований, если такое причинение вреда либо нарушение требований обнаружено непосредственно в момент его совершения:

- ссылка на прилагаемую копию документа (служебной записки и т.п.), представленного должностным лицом, обнаружившим нарушение.

задачами настоящей проверки являются:

---

5. Предметом настоящей проверки является (отметить нужное):

- соблюдение обязательных требований;
- соответствие сведений, содержащихся в уведомлении о начале осуществления отдельных видов предпринимательской деятельности, обязательным требованиям;
- выполнение предписаний уполномоченного органа;
- проведение мероприятий:

по предотвращению причинения вреда жизни, здоровью граждан, вреда животным, растениям, окружающей среде;

по предупреждению возникновения чрезвычайных ситуаций природного и техногенного характера;

6. Проверку провести в период с «\_\_\_» \_\_\_\_\_ 20\_\_ г. по «\_\_\_» \_\_\_\_\_ 20\_\_ г. включительно.

7. Правовые основания проведения

проверки: \_\_\_\_\_

---

(ссылка на положение нормативного правового акта, в соответствии с которым осуществляется проверка; ссылка на положения (нормативных) правовых актов, устанавливающих требования, которые являются предметом проверки)

8. В процессе проверки провести следующие мероприятия по контролю, необходимые для достижения \_\_\_\_\_ целей \_\_\_\_\_ и \_\_\_\_\_ задач \_\_\_\_\_ проведения проверки: \_\_\_\_\_

---

9. Перечень административных регламентов проведения мероприятий по контролю (при их наличии) \_\_\_\_\_ необходимых \_\_\_\_\_ для \_\_\_\_\_ проведения \_\_\_\_\_ проверки: \_\_\_\_\_

---

(с указанием их наименований, содержания, дат составления и составивших лиц (в случае отсутствия у органа муниципального контроля полной информации – с указанием информации, достаточной для идентификации истребуемых документов)

Глава администрации \_\_\_\_\_

(Подпись)

(Расшифровка подписи)

(фамилия, имя, отчество (в случае, если имеется), и должность должностного лица, непосредственно подготовившего проект распоряжения, контактный телефон – указывается на обратной стороне листа распоряжения с внизу с левой стороны)

Приложение № 3  
к административному регламенту  
осуществления муниципального контроля  
за сохранностью внутрипоселковых автомобильных дорог в границах муниципального  
образования Грушевского сельского поселения

\_\_\_\_\_ (место составления акта)

« \_\_\_\_\_ » \_\_\_\_\_ 20 \_\_\_\_ г.  
(дата составления акта)

\_\_\_\_\_ (время составления акта)

**АКТ ПРОВЕРКИ**  
**органом муниципального контроля юридического лица, индивидуального**  
**предпринимателя**  
**№ \_\_\_\_\_**

По адресу: \_\_\_\_\_  
(место проведения проверки)

На основании: \_\_\_\_\_  
(вид документа с указанием реквизитов (номер, дата))

была проведена проверка в отношении:

\_\_\_\_\_ (полное и (в случае, если имеется) сокращенное наименование, в том числе фирменное наименование юридического лица, фамилия, имя и (в случае, если имеется) отчество индивидуального предпринимателя)

Продолжительность  
проверки: \_\_\_\_\_

Акт составлен: \_\_\_\_\_

\_\_\_\_\_ (наименование органа муниципального контроля)

С копией распоряжения о проведении проверки ознакомлен: заполняется при  
проведении выездной проверки) \_\_\_\_\_

\_\_\_\_\_  
\_\_\_\_\_  
(фамилии, имена, отчества (в случае, если имеется), подпись, дата, время)  
Дата и номер решения прокурора (его заместителя) о согласовании проведения проверки:

\_\_\_\_\_  
\_\_\_\_\_  
(заполняется в случае проведения внеплановой проверки субъекта малого или среднего  
предпринимательства)  
Лицо(а), проводившие проверку: \_\_\_\_\_

\_\_\_\_\_  
\_\_\_\_\_  
(фамилия, имя, отчество (в случае, если имеется), должность должностного лица  
(должностных лиц), проводившего(их) проверку; в случае привлечения к участию к  
проверке экспертов, экспертных организаций указывается (фамилии, имена, отчества (в  
случае, если имеется), должности экспертов и/или наименование экспертных  
организаций)

При проведении проверки присутствовали:

\_\_\_\_\_  
\_\_\_\_\_  
(фамилия, имя, отчество (в случае, если имеется), должность руководителя, иного  
должностного лица (должностных лиц) или уполномоченного представителя  
юридического лица, уполномоченного представителя индивидуального  
предпринимателя, присутствовавших при проведении мероприятий по проверке)

В ходе проведения проверки:

- выявлены нарушения обязательных требований или требований, установленных  
муниципальными правовыми актами:

\_\_\_\_\_  
\_\_\_\_\_  
(с указанием характера нарушений; лиц, допустивших нарушения)  
- выявлены несоответствия сведений, содержащихся в уведомлении о начале  
осуществления отдельных видов предпринимательской деятельности, обязательным  
требованиям (с указанием положений (нормативных) правовых актов):

\_\_\_\_\_  
\_\_\_\_\_  
- выявлены факты невыполнения предписаний органов государственного контроля  
(надзора), органов муниципального контроля (с указанием реквизитов выданных  
предписаний):

\_\_\_\_\_  
\_\_\_\_\_  
нарушений не выявлено \_\_\_\_\_

\_\_\_\_\_  
\_\_\_\_\_  
Запись в Журнал учета проверок юридического лица, индивидуального предпринимателя,  
проводимых органами государственного контроля (надзора), органами муниципального  
контроля внесена (заполняется при проведении выездной проверки):

\_\_\_\_\_  
(подпись проверяющего)

\_\_\_\_\_  
(подпись уполномоченного представителя  
юридического лица, индивидуального  
предпринимателя, его уполномоченного  
представителя)

Журнал учета проверок юридического лица, индивидуального предпринимателя,

проводимых органами государственного контроля (надзора), органами муниципального контроля отсутствует (заполняется при проведении выездной проверки):

\_\_\_\_\_

(подпись проверяющего)

\_\_\_\_\_

(подпись уполномоченного представителя  
юридического лица, индивидуального  
предпринимателя, его уполномоченного  
представителя)

Прилагаемые документы: \_\_\_\_\_

Подписи лиц, проводивших проверку: \_\_\_\_\_

С актом проверки ознакомлен(а), копию акта со всеми приложениями получил(а): \_\_\_\_\_

\_\_\_\_\_

(фамилия, имя, отчество (в случае, если  
имеется), должность руководителя, иного  
должностного лица или уполномоченного  
представителя юридического лица,  
индивидуального предпринимателя, его  
уполномоченного представителя)

«	»	20	г.
			(подпись)

Пометка об отказе ознакомления с актом проверки: \_\_\_\_\_

\_\_\_\_\_

(подпись уполномоченного  
должностного лица (лиц),  
проводивших проверку)

Приложение № 4  
к административному регламенту  
осуществления муниципального контроля  
за сохранностью внутрипоселковых автомобильных дорог в границах муниципального  
образования Грушевского сельского поселения

#### ФОРМА

Предписания о приостановке работ, связанных с использованием автомобильными дорогами  
общего пользования местного значения муниципального образования Грушевское сельское  
поселение

АДМИНИСТРАЦИЯ МУНИЦИПАЛЬНОГО ОБРАЗОВАНИЯ  
Грушевское сельское поселение

Тел./факс:

E-mail:

**ПРЕДПИСАНИЕ****О приостановке работ, связанных с использованием внутрипоселковыми автомобильными дорогами муниципального образования Грушевское сельское поселение № \_\_\_\_\_**

« \_\_\_\_ » \_\_\_\_\_ 20\_\_ г.

На основании Акта проверки пользователя внутрипоселковых автомобильных дорог муниципального образования Грушевское сельское поселение № \_\_\_\_\_

от \_\_\_\_\_  
Я,

\_\_\_\_\_ (фамилия, имя, отчество, должность должностного лица)

**ПРЕДПИСЫВАЮ ПРИОСТАНОВИТЬ РАБОТЫ,  
СВЯЗАННЫЕ С ПОЛЬЗОВАНИЕМ ВНУТРИПОСЕЛКОВЫХ АВТОМОБИЛЬНЫХ ДОРОГ  
МУНИЦИПАЛЬНОГО ОБРАЗОВАНИЯ ГРУШЕВСКОЕ СЕЛЬСКОЕ ПОСЕЛЕНИЕ**

\_\_\_\_\_ (наименование пользователя автомобильных дорог общего пользования местного значения муниципального образования Копорское сельское поселение)

\_\_\_\_\_ (наименование участка автомобильной дороги общего пользования местного значения муниципального образования Копорское сельское поселение)

Подпись лица, выдавшего предписание: \_\_\_\_\_

(подпись)

Предписание получено: \_\_\_\_\_

\_\_\_\_\_ (фамилия, имя, отчество, должность уполномоченного представителя пользователя внутрипоселковых автомобильных дорог муниципального образования Грушевское сельское поселение)

« \_\_\_\_ » \_\_\_\_\_ 20\_\_ г.

\_\_\_\_\_ (подпись)

Приложение № 5  
к административному регламенту  
осуществления муниципального контроля  
за сохранностью внутрипоселковых автомобильных дорог в границах муниципального образования Грушевского сельского поселения

**ФОРМА****Предписания об устранении выявленных нарушений при пользовании  
внутрипоселковыми автомобильными дорогами муниципального образования  
Грушевское сельское поселение**

АДМИНИСТРАЦИЯ МУНИЦИПАЛЬНОГО ОБРАЗОВАНИЯ

Грушевское сельское поселение

Тел./факс:

E-mail:

**ПРЕДПИСАНИЕ****Об устранении выявленных нарушений при пользовании внутрипоселковыми  
автомобильными дорогами муниципального образования Грушевское сельское  
поселение**

№ \_\_\_\_\_

« \_\_\_\_\_ » \_\_\_\_\_ 20\_\_ г.

На основании Акта проверки пользователя автомобильных дорог общего пользования  
местного значения муниципального образования Грушевское сельское поселение № \_\_\_\_\_  
от \_\_\_\_\_  
Я,

\_\_\_\_\_

(фамилия, имя, отчество, должность должностного лица)

**ПРЕДПИСЫВАЮ:**

\_\_\_\_\_

(наименование пользователя внутрипоселковых автомобильных дорог муниципального  
образования Грушевское сельское поселение)

№ п/п	Содержание предписания	Срок исполнения	Основания для вынесения предписания

Пользователь внутрипоселковых автомобильных дорог муниципального образования  
Грушевское сельское поселение обязан проинформировать об исполнении соответствующих  
пунктов настоящего предписания Администрации муниципального образования Грушевское  
сельское поселение должностное лицо которой выдало предписание, в течение 7 дней с  
даты истечения срока их исполнения.

Подпись лица, выдавшего предписание: \_\_\_\_\_

(подпись)

Предписание получено: \_\_\_\_\_

(фамилия, имя, отчество, должность уполномоченного представителя пользователя внутрипоселковых автомобильных дорог муниципального образования Грушевское сельское поселение)

« \_\_\_\_\_ » \_\_\_\_\_ 20\_\_ г.

\_\_\_\_\_

(подпись)

Учредитель: Администрация Грушевского сельского поселения Аксайского района Редактор: Онищенко Н.Л.	Ответственный за выпуск: Коновальцева И.Г.  Адрес: ул. Советская, д. 265 а, ст. Грушевская, Аксайский район, Ростовская область телефон: 8 (863 50) 356-46	Тираж:20 экземпляров
--	--	-------------------------