

*Средство массовой информации Грушевского сельского поселения*

# ВЕДОМОСТИ

№ 13 (106)  
29 июня 2015 г.

## ГРУШЕВСКОГО СЕЛЬСКОГО ПОСЕЛЕНИЯ



Администрация Грушевского сельского поселения

### ПОСТАНОВЛЕНИЕ

02.03.2015

№ 64

ст. Грушевская

Об утверждении Административного регламента по предоставлению муниципальной услуги «Выдача разрешения на использование земель или земельного участка»

В соответствии со статьей 12 Федерального закона от 27.07.2010 № 210-ФЗ «Об организации предоставления государственных и муниципальных услуг», статьёй 39.34 Земельного кодекса РФ,-

### ПОСТАНОВЛЯЮ:

1. Утвердить Административный регламент по предоставлению муниципальной услуги «Выдача разрешения на использование земель или земельного участка» (приложение).
2. Опубликовать настоящее постановление в информационном бюллетене Грушевского сельского поселения «Ведомости Грушевского сельского поселения» и разместить на официальном сайте Администрации Грушевского сельского поселения в сети Интернет.
3. Контроль за исполнением настоящего постановления возложить на начальника общего отдела и земельно-имущественных отношений Администрации Грушевского сельского поселения Коновальцеву И.Г.

Глава Грушевского  
сельского поселения

Н.Л.Онищенко

Постановление вносит  
ведущий специалист  
Цветова Н.Н.

Приложение  
к постановлению Администрации  
Грушевского сельского поселения  
от 02.03.2015г. № 64

**АДМИНИСТРАТИВНЫЙ РЕГЛАМЕНТ  
по предоставлению муниципальной услуги  
«Выдача разрешений на использование земель или земельного участка»**

Административный регламент по предоставлению муниципальной услуги «Выдача разрешения на использование земель или земельного участка» (далее - Административный регламент), разработан в целях повышения качества оказания и доступности муниципальных услуг, создания комфортных условий для получателей муниципальных услуг в сфере предоставления муниципального имущества и земельных участков, и определяет сроки и последовательность действий (административных процедур) при осуществлении полномочий по содействию физическим и юридическим лицам в сфере использования земельных участков, находящихся в муниципальной собственности или государственная собственность на которые не разграничена.

**I. Общие положения**

**1. Предмет регулирования.**

Настоящий Административный регламент регулирует отношения по выдаче разрешений на использование земель или земельного участка в соответствии со ст. 39.34 Земельного кодекса РФ.

**2. Круг получателей муниципальной услуги.**

Получателями муниципальной услуги «Выдача разрешения на использования земель или земельных участков» являются:

- физические лица;
- юридические лица.

**3. Требования к порядку информирования о предоставлении муниципальной услуги.**

Информация о муниципальной услуге предоставляется непосредственно в помещениях Администрации Грушевского сельского поселения (далее - Администрация) или Муниципального автономного учреждения «Многофункциональный центр предоставления государственных и муниципальных услуг» (далее – МФЦ), а также с использованием средств телефонной связи, электронного информирования, вычислительной и электронной техники, посредством размещения на Интернет-ресурсах органов и организаций, участвующих в процессе оказания муниципальных услуг, в средствах массовой информации, посредством издания информационных материалов.

Сведения о месте нахождения Администрации: Ростовская область, Аксайский район, ст. Грушевская, ул. Советская, 265 а, тел. 8 (863 50) 356-47.

С графиком (режимом) работы можно ознакомиться на официальном сайте Администрации ([www.grushevskaya.aksayland.ru](http://www.grushevskaya.aksayland.ru)).

Сведения о месте нахождения МФЦ:

Сведения о центральном офисе МФЦ:

г. Аксай, ул. Чапаева/пер. Короткий, 163/1, тел. 8 (863 50) 4-49-95.

Сведения о центре удаленного доступа МФЦ:

№ п/п	Наименование сельского поселения	Адрес местонахождения ЦУД	Контактный телефон 8 (863 50)
1	Грушевское сельское поселение	ст. Грушевская, ул. Советская, 265а	3-56-18

Часы приема заявителей сотрудниками центрального офиса МФЦ:

Понедельник, вторник, среда, четверг с 8.00 до 19.00;

Пятница с 8.00-18.00;

Суббота с 8.00-13.00.

Часы приема заявителей сотрудниками центров удаленного доступа МФЦ в сельских поселениях:

Понедельник – пятница с 8.00 до 17.00, перерыв с 12.00 до 13.48.

Официальный сайт МФЦ: [aksay.mfc61.ru](http://aksay.mfc61.ru)

Информация о процедуре предоставления муниципальной услуги сообщается при личном или письменном обращении заявителя, включая обращение по электронной почте, по номерам телефонов для справок, размещается на Интернет-сайте, информационных стендах, в СМИ. Информация о процедуре предоставления муниципальной услуги предоставляется бесплатно.

Информирование заявителей осуществляется должностными лицами Администрации, сотрудниками МФЦ.

При ответах на телефонные звонки и устные обращения должностное лицо подразделения подробно и в вежливой форме информирует обратившихся по интересующим их вопросам. Ответ на телефонный звонок должен содержать информацию о наименовании подразделения, фамилии, имени, отчестве и должности работника, принявшего телефонный звонок.

На информационных стендах содержится следующая информация:

- график (режим) работы, номера телефонов, адрес Интернет-сайта и электронной почты;
- порядок обжалования решения, действия или бездействия органов, участвующих в процессе оказания муниципальной услуги, их должностных лиц и работников;
- перечень документов, необходимых для получения муниципальной услуги;
- образцы заполнения заявлений заявителем.

На Интернет-сайте, а также на Портале государственных и муниципальных услуг Ростовской области содержится следующая информация:

- схема проезда, график (режим) работы, номера телефонов, адрес электронной почты;
- процедура предоставления муниципальной услуги;
- порядок обжалования решения, действия или бездействия органов, участвующих в процессе оказания муниципальной услуги, их должностных лиц и работников;
- перечень документов, необходимых для получения муниципальной услуги.

## II. Стандарт предоставления муниципальной услуги.

### 4. Наименование муниципальной услуги.

Наименование муниципальной услуги - «Выдача разрешения на использование земель или земельного участка».

### 5. Наименование органа, предоставляющего муниципальную услугу.

Муниципальную услугу «Выдача разрешений на использование земель или земельных участков» предоставляет Администрация.

В предоставлении муниципальной услуги могут быть задействованы также следующие органы и организации (далее - органы и организации, участвующие в процессе оказания муниципальной услуги):

- МФЦ;
  - Аксайский отдел Федерального государственного бюджетного учреждения «Земельная кадастровая палата» по Ростовской области;
  - Межрайонная инспекция Федеральной налоговой службы № 19 по Ростовской области
- Запрещается требовать от заявителя осуществления действий, в том числе согласований, необходимых для получения муниципальной услуги и связанных с обращением в иные государственные и муниципальные органы и организации.

6. Описание результата предоставления услуги.

Результатом предоставления муниципальной услуги является подготовка разрешения на использование земель или земельного участка или отказ в предоставлении муниципальной услуги.

Процедура предоставления услуги завершается путем получения заявителем:

- постановления о выдаче разрешения на использование земель или земельного участка;
- постановления об отказе в выдаче разрешения на использование земель или земельного участка.

7. Срок предоставления муниципальной услуги.

Максимально допустимый срок предоставления муниципальной услуги не должен превышать 25 дней.

8. Перечень нормативных правовых актов, регулирующих отношения, возникающие в связи с предоставлением муниципальной услуги.

Отношения, возникающие в связи с предоставлением муниципальной услуги, регулируются следующими нормативными правовыми актами:

- Земельный кодекс РФ от 25.10.2001 №136-ФЗ («Российская газета» № 211-212 от 30.10.2001);
- Гражданский кодекс РФ от 30.11.1994 № 51-ФЗ («Российская газета» № 238-239 от 08.12.1994);
- Федеральный закон от 27.07.2010 № 210-ФЗ «Об организации предоставления государственных и муниципальных услуг» («Российская газета», № 168 от 30.07.2010);
- Федеральный закон от 25.10.2001 № 137-ФЗ «О введении в действие Земельного кодекса Российской Федерации» («Российская газета» № 211-212 от 30.10.2001).

9. Перечень документов, необходимых для предоставления муниципальной услуги.

Перечень документов указан в Приложении № 1 к настоящему Административному регламенту.

10. Перечень документов, необходимых для предоставления муниципальной услуги, которые находятся в распоряжении государственных и муниципальных органов и организаций, и которые заявитель вправе предоставить.

Перечень документов указан в Приложении № 2 к настоящему Административному регламенту.

Запрещается требовать от заявителя представления документов и информации или осуществления действий, представление или осуществление которых не предусмотрено нормативными правовыми актами, регулирующими отношения, возникающие в связи с предоставлением государственной услуги, а также представления документов и информации, которые в соответствии с нормативными правовыми актами Российской Федерации,

нормативными правовыми актами субъектов Российской Федерации и муниципальными правовыми актами находятся в распоряжении государственных органов, предоставляющих государственную услугу, иных государственных органов, органов местного самоуправления и (или) подведомственных государственным органам и органам местного самоуправления организаций, участвующих в предоставлении государственных или муниципальных услуг, за исключением документов, указанных в части 6 статьи 7 Федерального закона от 27.07.2010 № 210-ФЗ «Об организации предоставления государственных и муниципальных услуг».

#### 11. Основания для отказа в приеме документов.

Основаниями для отказа в приеме документов являются:

- отсутствие хотя бы одного из документов, указанных в Приложении № 1 к Административному регламенту (с учетом п. 10 Административного регламента);
- несоответствие представленных документов по форме или содержанию требованиям действующего законодательства, а также содержание в документе неоговоренных приписок и исправлений;
- обращение за получением муниципальной услуги ненадлежащего лица.

Решение об отказе в приеме документов может быть обжаловано в суд в порядке, предусмотренном гл. 25 Гражданского процессуального кодекса РФ или гл. 24 Арбитражного процессуального кодекса РФ.

#### 12. Основания для отказа в предоставлении муниципальной услуги.

Основаниями для отказа в предоставлении муниципальной услуги являются:

- отсутствие хотя бы одного из документов, указанных в Приложении 1 к Административному регламенту;
- несоответствие представленных документов по форме или содержанию требованиям действующего законодательства, а также содержание в документе неоговоренных приписок и исправлений;
- несоответствие указанных в заявлении целей использования земель или земельного участка или объектов, предполагаемых к размещению, не предусмотренных п. 1 ст. 39.34 Земельного кодекса РФ;
- земельный участок, на использование которого испрашивается, предоставлен физическому или юридическому лицу;
- обращение за получением муниципальной услуги ненадлежащего лица.

Решение об отказе в предоставлении муниципальной услуги может быть обжаловано в суд в порядке, предусмотренном гл. 25 Гражданского процессуального кодекса РФ или гл. 24 Арбитражного процессуального кодекса РФ.

#### 13. Перечень услуг, которые являются необходимыми и обязательными для предоставления муниципальной услуги.

Для предоставления муниципальной услуги необходимыми и обязательными являются следующие государственные услуги:

- по ведению Единого государственного реестра юридических лиц и Единого государственного реестра индивидуальных предпринимателей и предоставление содержащихся в них сведений (выписки из ЕГРЮЛ и выписки из ЕГРИП). Услуга предоставляется органами Федеральной налоговой службы;
- по предоставлению сведений, внесенных в государственный кадастр недвижимости (кадастровый паспорт) – если планируется использование всего земельного участка или его части. Услуга предоставляется органами ФГБУ «Федеральная кадастровая палата».

#### 14. Порядок взимания платы за предоставление муниципальной услуги.

Услуга предоставляется бесплатно.

15. Порядок, размер и основания взимания платы за предоставление услуг, которые являются необходимыми и обязательными для предоставления муниципальной услуги.

За предоставление услуг, которые являются необходимыми и обязательными для предоставления муниципальной услуги, взимается следующая плата:

- 200 рублей за предоставление сведений из ЕГРЮЛ и ЕГРИП (Постановление Правительства РФ от 19.05.2014 № 462);

- 400 рублей за срочное предоставление сведений из ЕГРЮЛ и ЕГРИП (Постановление Правительства РФ от 19.05.2014 № 462);

- 200 рублей (для физических лиц) и 600 рублей (для юридических лиц) за выдачу кадастрового паспорта земельного участка (Приказ Минэкономразвития РФ от 30.07.2010 № 343);

- 400 рублей (для физических лиц) и 1200 рублей (для юридических лиц) за выдачу кадастровой выписки о земельном участке (Приказ Минэкономразвития РФ от 30.07.2010 № 343);

- 200 рублей (для физических лиц) и 600 рублей (для юридических лиц) за выдачу выписки из ЕГРП (Приказ Министерства экономического развития Российской Федерации от 16.12.2010 № 650).

Оплата взимается в случае обращения заявителя непосредственно в соответствующий государственный орган.

16. Максимальный срок ожидания в очереди.

Максимальный срок ожидания в очереди составляет 15 минут.

17. Срок и порядок регистрации запроса заявителя о предоставлении муниципальной услуги.

Запрос заявителя о предоставлении муниципальной услуги регистрируется в Администрации или МФЦ в день поступления запроса.

18. Требования к помещениям, в которых предоставляется муниципальная услуга.

Помещения для предоставления муниципальной услуги преимущественно должны размещаться на нижних этажах зданий или в отдельно стоящих зданиях. На прилегающей территории оборудуются места для парковки автотранспортных средств.

В местах предоставления муниципальной услуги на видном месте размещаются схемы размещения средств пожаротушения и путей эвакуации посетителей и работников.

Места ожидания предоставления муниципальной услуги оборудуются стульями, кресельными секциями.

Места получения информации оборудуются информационными стендами, стульями и столами.

В местах предоставления муниципальной услуги предусматривается оборудование доступных мест общественного пользования (туалетов). Места предоставления муниципальной услуги оборудуются средствами пожаротушения и оповещения о возникновении чрезвычайной ситуации.

19. Показатели доступности и качества муниципальной услуги.

Критериями доступности и качества оказания муниципальной услуги являются:

удовлетворенность заявителей качеством услуги;

доступность услуги;

доступность информации;

соблюдение сроков предоставления муниципальной услуги;

отсутствие обоснованных жалоб со стороны заявителей по результатам муниципальной услуги.

Основными требованиями к качеству предоставления муниципальной услуги являются:

а) достоверность предоставляемой заявителям информации о ходе предоставления муниципальной услуги;

б) наглядность форм предоставляемой информации об административных процедурах;

в) удобство и доступность получения информации заявителями о порядке предоставления муниципальной услуги.

Приём заявителя и выдачу документов заявителю осуществляет должностное лицо Администрации или МФЦ.

Время приёма документов не может превышать 30 минут.

20. Время приёма заявителей.

Часы приема заявителей сотрудниками Администрации:

Вторник 8.00-12.00, четверг 8.00-12.00.

### III. Состав, последовательность и сроки выполнения административных процедур, требования к порядку их выполнения, в том числе особенности выполнения административных процедур в электронной форме.

21. Лицо, заинтересованное в получении разрешения, обращается с заявлением о выдаче разрешения на использование земель или земельного участка (приложение № 3 к Административному регламенту).

22. К заявлению прилагаются документы в соответствии с п. 9 Административного регламента.

23. Сотрудники Администрации в течение 25 дней с момента получения заявления подготавливает постановление о выдаче разрешения на использования земель или земельного участка или постановление об отказе в выдаче разрешения на использования земель или земельного участка.

24. Сотрудники Администрации в течение 3 рабочих дней с момента принятия указанного в п. 24 настоящего Административного регламента постановления направляют его заявителю заказным письмом с приложением документов, предоставленных заявителем.

25. Сотрудники Администрации в течение 10 рабочих дней с момента принятия указанного в п. 24 настоящего Административного регламента постановления направляют копию данного постановления с приложением схемы границ предполагаемых к использованию земель или части земельного участка на кадастровом плане территории в Управление Росреестра по Ростовской области.

26. Блок-схема предоставления муниципальной услуги указана в Приложении № 4 Административного регламента.

### IV. Формы контроля за исполнением Административного регламента.

27. Текущий контроль за соблюдением последовательности действий, определенных административными процедурами по предоставлению муниципальной услуги, осуществляется Главой Грушевского сельского поселения (далее - Глава).

28. Глава планирует работу по организации и проведению мероприятий, определяют должностные обязанности сотрудников, осуществляют контроль за их исполнением, принимают меры к совершенствованию форм и методов служебной деятельности, обучению подчиненных, несут персональную ответственность за соблюдение законности.

29. Контроль за полнотой и качеством предоставления муниципальной услуги включает в себя проведение проверок, направленных на выявление и устранение причин и условий, вследствие которых были нарушены права и свободы граждан, а также рассмотрение, принятие решений и подготовку ответов на обращения заявителей, содержащих жалобы на решения должностных лиц территориальных органов.

30. В случае выявления нарушений прав заявителей по результатам проведенных проверок в отношении виновных лиц принимаются меры в соответствии с законодательством Российской Федерации.

31. Проверка соответствия полноты и качества предоставления муниципальной

услуги предъявляемым требованиям осуществляется на основании нормативных правовых актов Российской Федерации.

У. Досудебный (внесудебный) порядок обжалования решений и действий (бездействия) Администрации, а также её должностных лиц.

32. Заявитель может обратиться с жалобой в следующих случаях:

- 1) нарушение срока регистрации запроса заявителя о предоставлении муниципальной услуги;
- 2) нарушение срока предоставления муниципальной услуги;
- 3) требование у заявителя документов, не предусмотренных нормативными правовыми актами Российской Федерации, нормативными правовыми актами субъектов Российской Федерации, муниципальными правовыми актами для предоставления государственной или муниципальной услуги;
- 4) отказ в приеме документов, предоставление которых предусмотрено нормативными правовыми актами Российской Федерации, нормативными правовыми актами субъектов Российской Федерации, муниципальными правовыми актами для предоставления государственной или муниципальной услуги, у заявителя;
- 5) отказ в предоставлении муниципальной услуги, если основания отказа не предусмотрены федеральными законами и принятыми в соответствии с ними иными нормативными правовыми актами Российской Федерации, нормативными правовыми актами субъектов Российской Федерации, муниципальными правовыми актами;
- 6) затребование с заявителя при предоставлении муниципальной услуги платы, не предусмотренной нормативными правовыми актами Российской Федерации, нормативными правовыми актами субъектов Российской Федерации, муниципальными правовыми актами;
- 7) отказ органа, предоставляющего муниципальную услугу, должностного лица органа, предоставляющего муниципальную услугу, в исправлении допущенных опечаток и ошибок в выданных в результате предоставления муниципальной услуги документах либо нарушение установленного срока таких исправлений.

33. Жалоба должна содержать:

- 1) наименование органа, предоставляющего муниципальную услугу, должностного лица органа, предоставляющего муниципальную услугу, либо муниципального служащего, решения и действия (бездействие) которых обжалуются;
- 2) фамилию, имя, отчество (последнее - при наличии), сведения о месте жительства заявителя - физического лица либо наименование, сведения о месте нахождения заявителя - юридического лица, а также номер (номера) контактного телефона, адрес (адреса) электронной почты (при наличии) и почтовый адрес, по которым должен быть направлен ответ заявителю;
- 3) сведения об обжалуемых решениях и действиях (бездействии) органа, предоставляющего муниципальную услугу, должностного лица органа, предоставляющего муниципальную услугу, либо муниципального служащего;
- 4) доводы, на основании которых заявитель не согласен с решением и действием (бездействием) органа, предоставляющего муниципальную услугу, должностного лица органа, предоставляющего муниципальную услугу, либо муниципального служащего. Заявителем могут быть представлены документы (при наличии), подтверждающие доводы заявителя, либо их копии.

34. Жалоба, поступившая в Администрацию, подлежит рассмотрению должностным лицом, наделенным полномочиями по рассмотрению жалоб, в течение пятнадцати рабочих дней со дня ее регистрации, а в случае обжалования отказа органа, предоставляющего муниципальную услугу, должностного лица органа, предоставляющего муниципальную услугу, в приеме документов у заявителя либо в исправлении допущенных опечаток и ошибок или в случае обжалования нарушения установленного срока таких исправлений - в течение



пяти рабочих дней со дня ее регистрации. Правительство Российской Федерации вправе установить случаи, при которых срок рассмотрения жалобы может быть сокращен.

35. Жалоба может быть подана в письменной форме на бумажном носителе, в электронном виде, путем обращения на электронную почту Администрации: [sp02024@donpac.ru](mailto:sp02024@donpac.ru) или официальный интернет-сайт Администрации Грушевского сельского поселения: ([www.grushevskaya.aksayland.ru](http://www.grushevskaya.aksayland.ru)).

Приложение № 1  
к Административному регламенту  
по предоставлению муниципальной услуги  
«Выдача разрешения на использование земель или  
земельного участка»

Перечень документов, необходимых для предоставления муниципальной услуги

№ п/п	Наименование документа
1.	Документ, удостоверяющий личность заявителя (заявителей), являющегося физическим лицом – <i>копия при предъявлении оригинала</i>
2.	В случаях, предусмотренных федеральными законами, универсальная электронная карта является документом, удостоверяющим личность гражданина, права застрахованного лица в системах обязательного страхования, иные права гражданина. В случаях, предусмотренных федеральными законами, постановлениями Правительства Российской Федерации, нормативными правовыми актами субъектов Российской Федерации, муниципальными правовыми актами, универсальная электронная карта является документом, удостоверяющим право гражданина на получение государственных и муниципальных услуг.
3.	Выписка из ЕГРЮЛ (если заявителем является юридическое лицо) или ЕГРИП (если заявителем является индивидуальный предприниматель) – <i>оригинал, выданный не позднее, чем за 30 дней до дня обращения за услугой</i>
4.	Документ, удостоверяющий права (полномочия) представителя физического или юридического лица, если с заявлением обращается представитель заявителя (заявителей) - <i>копия при предъявлении оригинала</i>
5.	Документ, удостоверяющий личность представителя физического или юридического лица - <i>копия при предъявлении оригинала</i>
6.	Схема границ предполагаемых к использованию земель или части земельного участка на кадастровом плане территории с указанием координат характерных точек границ территории с использованием системы координат, применяемой при ведении государственного кадастра недвижимости (если планируется использовать земли или часть земельного участка) - <i>оригинал</i>
7.	Кадастровая выписка о земельном участке или кадастровый паспорт земельного участка – <i>оригинал</i>
8.	Выписка из ЕГРП на земельный участок – <i>оригинал</i>
9.	Лицензия, удостоверяющая право проведения работ по геологическому изучению недр (при испрашивании использования земельного участка для геологического изучения недр) – <i>копия при предъявлении оригинала</i>

Приложение № 2  
к Административному регламенту  
по предоставлению муниципальной услуги

«Выдача разрешения на использование земель или земельного участка»

Перечень документов, необходимых для предоставления муниципальной услуги, которые находятся в распоряжении государственных и муниципальных органов и организаций, и которые заявитель вправе предоставить

№ п/п	Наименование документа
1.	Кадастровая выписка о земельном участке или кадастровый паспорт земельного участка – <i>оригинал</i>
2.	Выписка из ЕГРП на земельный участок – <i>оригинал</i>
3.	Лицензия, удостоверяющая право проведения работ по геологическому изучению недр (при испрашивании использования земельного участка для геологического изучения недр) – <i>копия при предъявлении оригинала</i>

Приложение № 3  
к Административному регламенту  
по предоставлению муниципальной услуги  
«Выдача разрешения на использование земель или земельного участка»

**Образец заявления**

Главе Грушевского сельского поселения

\_\_\_\_\_  
(ФИО заявителя)

\_\_\_\_\_  
(адрес заявителя)

\_\_\_\_\_  
(адрес электронной почты заявителя)

\_\_\_\_\_  
(телефон заявителя)

**ЗАЯВЛЕНИЕ**

**о выдаче разрешения на использование земель или земельного участка**

Прошу выдать разрешение на использование \_\_\_\_\_  
(земель, части земельного участка или земельного участка) с кадастровым номером \_\_\_\_\_ (при наличии),  
расположенного \_\_\_\_\_,  
\_\_\_\_\_ кв.м., для целей \_\_\_\_\_, площадью \_\_\_\_\_,  
на срок \_\_\_\_\_.

Приложение:

1. \_\_\_\_\_
2. \_\_\_\_\_
3. \_\_\_\_\_
4. \_\_\_\_\_
5. \_\_\_\_\_

6. \_\_\_\_\_  
7. \_\_\_\_\_  
8. \_\_\_\_\_

\_\_\_\_\_

подпись

\_\_\_\_\_

дата

Приложение № 4  
к Административному регламенту  
по предоставлению муниципальной услуги  
«Выдача разрешения на использование земель или  
земельного участка»

**Блок-схема**

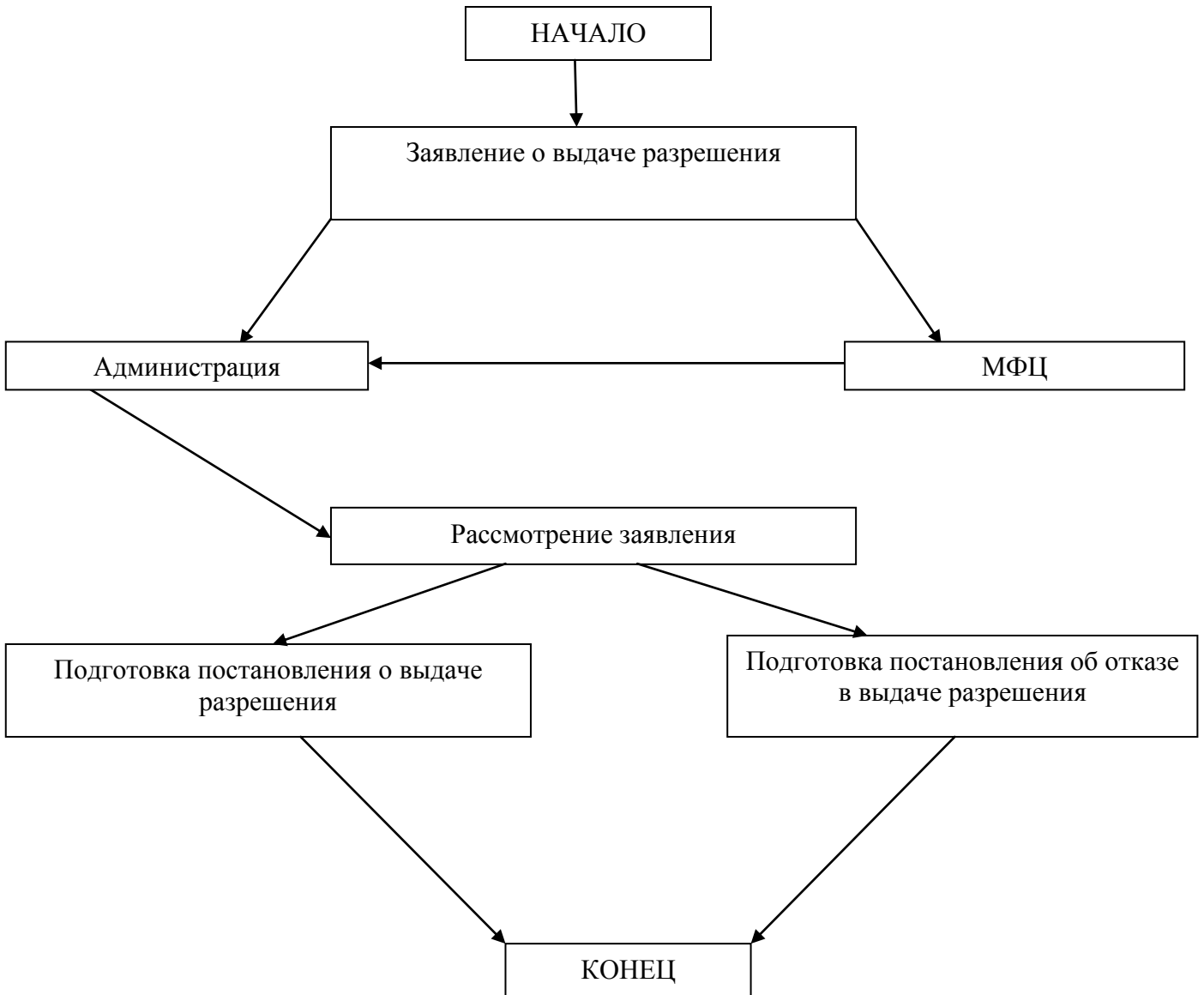



Администрация Грушевского сельского поселения

## ПОСТАНОВЛЕНИЕ

02.03.2015

№ 65

ст. Грушевская

Об утверждении Административного регламента  
по предоставлению муниципальной услуги  
«Обмен земельными участками»

В соответствии со статьей 12 Федерального закона от 27.07.2010 № 210-ФЗ «Об организации предоставления государственных и муниципальных услуг», статьёй 39.21 Земельного кодекса РФ,-

### ПОСТАНОВЛЯЮ:

1. Утвердить Административный регламент по предоставлению муниципальной услуги «Обмен земельными участками» (приложение).
2. Опубликовать настоящее постановление в информационном бюллетене Грушевского сельского поселения «Ведомости Грушевского сельского поселения» и разместить на официальном сайте Администрации Грушевского сельского поселения в сети Интернет.
3. Контроль за исполнением настоящего постановления возложить на начальника общего отдела и земельно-имущественных отношений Администрации Грушевского сельского поселения Коновальцеву И.Г.

Глава Грушевского  
сельского поселения

Н.Л.Онищенко

Постановление вносит  
ведущий специалист  
Цветова Н.Н.

Приложение  
к постановлению Администрации  
Грушевского сельского поселения  
от 02.03.2015г. № 65

**АДМИНИСТРАТИВНЫЙ РЕГЛАМЕНТ  
по предоставлению муниципальной услуги  
«Обмен земельными участками»**

Административный регламент по предоставлению муниципальной услуги «Обмен земельными участками» (далее - Административный регламент), разработан в целях повышения качества оказания и доступности муниципальных услуг, создания комфортных условий для получателей муниципальных услуг в сфере предоставления муниципального имущества и земельных участков, и определяет сроки и последовательность действий (административных процедур) при осуществлении полномочий по содействию физическим и юридическим лицам в сфере обмена земельными участками.

### III. Общие положения

#### 1. Предмет регулирования.

Настоящий Административный регламент регулирует отношения по заключению договора мены земельных участков в соответствии со ст. 39.21 Земельного кодекса РФ.

#### 2. Круг получателей муниципальной услуги.

Получателями муниципальной услуги «Обмен земельными участками» являются:

- физические лица;
- юридические лица.

#### 3. Требования к порядку информирования о предоставлении муниципальной услуги.

Информация о муниципальной услуге предоставляется непосредственно в помещениях Администрации Грушевского сельского поселения (далее - Администрация) или Муниципального автономного учреждения «Многофункциональный центр предоставления государственных и муниципальных услуг» (далее – МФЦ), а также с использованием средств телефонной связи, электронного информирования, вычислительной и электронной техники, посредством размещения на Интернет-ресурсах органов и организаций, участвующих в процессе оказания муниципальных услуг, в средствах массовой информации, посредством издания информационных материалов.

Сведения о месте нахождения Администрации: Ростовская область, Аксайский район, ст. Грушевская, ул. Советская, 265 а, тел. 8 (863 50) 356-47.

С графиком (режимом) работы можно ознакомиться на официальном сайте Администрации ([www.grushevskaya.aksayland.ru](http://www.grushevskaya.aksayland.ru)).

Сведения о месте нахождения МФЦ:

Сведения о центральном офисе МФЦ:

г. Аксай, ул. Чапаева/пер. Короткий, 163/1, тел. 8 (863 50) 4-49-95.

Сведения о центре удаленного доступа МФЦ:

№ п/п	Наименование сельского поселения	Адрес местонахождения ЦУД	Контактный телефон 8 (863 50)
1	Грушевское сельское поселение	ст. Грушевская, ул. Советская, 265а	3-56-18

Часы приема заявителей сотрудниками центрального офиса МФЦ:

Понедельник, вторник, среда, четверг с 8.00 до 19.00;

Пятница с 8.00-18.00;

Суббота с 8.00-13.00.

Часы приема заявителей сотрудниками центров удаленного доступа МФЦ в сельских поселениях:

Понедельник – пятница с 8.00 до 17.00, перерыв с 12.00 до 13.48.

Официальный сайт МФЦ: [aksay.mfc61.ru](http://aksay.mfc61.ru)

Информация о процедуре предоставления муниципальной услуги сообщается при личном или письменном обращении заявителя, включая обращение по электронной почте, по номерам телефонов для справок, размещается на Интернет-сайте, информационных стендах, в СМИ. Информация о процедуре предоставления муниципальной услуги предоставляется бесплатно.

Информирование заявителей осуществляется должностными лицами Администрации, сотрудниками МФЦ.

При ответах на телефонные звонки и устные обращения должностное лицо подразделения подробно и в вежливой форме информирует обратившихся по интересующим их вопросам. Ответ на телефонный звонок должен содержать информацию о наименовании подразделения, фамилии, имени, отчестве и должности работника, принявшего телефонный звонок.

На информационных стендах содержится следующая информация:

- график (режим) работы, номера телефонов, адрес Интернет-сайта и электронной почты;
- порядок обжалования решения, действия или бездействия органов, участвующих в процессе оказания муниципальной услуги, их должностных лиц и работников;
- перечень документов, необходимых для получения муниципальной услуги;
- образцы заполнения заявлений заявителем.

На Интернет-сайте, а также на Портале государственных и муниципальных услуг Ростовской области содержится следующая информация:

- схема проезда, график (режим) работы, номера телефонов, адрес электронной почты;
- процедура предоставления муниципальной услуги;
- порядок обжалования решения, действия или бездействия органов, участвующих в процессе оказания муниципальной услуги, их должностных лиц и работников;
- перечень документов, необходимых для получения муниципальной услуги.

#### IV. Стандарт предоставления муниципальной услуги.

##### 4. Наименование муниципальной услуги.

Наименование муниципальной услуги - «Обмен земельными участками».

##### 5. Наименование органа, предоставляющего муниципальную услугу.

Муниципальную услугу «Обмен земельными участками» предоставляет Администрация Грушевского сельского поселения (далее - Администрация).

В предоставлении муниципальной услуги могут быть задействованы также следующие органы и организации (далее - органы и организации, участвующие в процессе оказания муниципальной услуги):

- МФЦ;
- Аксайский отдел Федерального государственного бюджетного учреждения «Земельная кадастровая палата» по Ростовской области;
- Аксайский отдел Росреестра по Ростовской области;
- Межрайонная инспекция Федеральной налоговой службы № 19 по Ростовской области.

Запрещается требовать от заявителя осуществления действий, в том числе согласований, необходимых для получения муниципальной услуги и связанных с обращением в иные государственные и муниципальные органы и организации.

##### 6. Описание результата предоставления услуги.

Результатом предоставления муниципальной услуги является заключение соглашения о перераспределении земельных участков или отказ в предоставлении муниципальной услуги.

Процедура предоставления услуги завершается путем получения заявителем:

- договора мены земельных участков;
- отказ в заключении договора мены земельных участков.

7. Срок предоставления муниципальной услуги.

Максимально допустимый срок предоставления муниципальной услуги не должен превышать 30 дней.

8. Перечень нормативных правовых актов, регулирующих отношения, возникающие в связи с предоставлением муниципальной услуги.

Отношения, возникающие в связи с предоставлением муниципальной услуги, регулируются следующими нормативными правовыми актами:

- Земельный кодекс РФ от 25.10.2001 №136-ФЗ («Российская газета» № 211-212 от 30.10.2001);

- Гражданский кодекс РФ от 30.11.1994 № 51-ФЗ («Российская газета» № 238-239 от 08.12.1994);

- Федеральный закон от 27.07.2010 № 210-ФЗ «Об организации предоставления государственных и муниципальных услуг» («Российская газета», № 168 от 30.07.2010);

- Федеральный закон от 25.10.2001 № 137-ФЗ «О введении в действие Земельного кодекса Российской Федерации» («Российская газета» № 211-212 от 30.10.2001).

9. Перечень документов, необходимых для предоставления муниципальной услуги.

Перечень документов указан в Приложении № 1 к настоящему Административному регламенту.

10. Перечень документов, необходимых для предоставления муниципальной услуги, которые находятся в распоряжении государственных и муниципальных органов и организаций, и которые заявитель вправе предоставить.

Перечень документов указан в Приложении № 2 к настоящему Административному регламенту.

Запрещается требовать от заявителя представления документов и информации или осуществления действий, представление или осуществление которых не предусмотрено нормативными правовыми актами, регуливающими отношения, возникающие в связи с предоставлением государственной услуги, а также представления документов и информации, которые в соответствии с нормативными правовыми актами Российской Федерации, нормативными правовыми актами субъектов Российской Федерации и муниципальными правовыми актами находятся в распоряжении государственных органов, предоставляющих государственную услугу, иных государственных органов, органов местного самоуправления и (или) подведомственных государственным органам и органам местного самоуправления организаций, участвующих в предоставлении государственных или муниципальных услуг, за исключением документов, указанных в части 6 статьи 7 Федерального закона от 27.07.2010 № 210-ФЗ «Об организации предоставления государственных и муниципальных услуг».

11. Основания для отказа в приеме документов.

Основаниями для отказа в приеме документов являются:

- отсутствие хотя бы одного из документов, указанных в Приложении № 1 к Административному регламенту (с учётом п. 10 Административного регламента);

- несоответствие представленных документов по форме или содержанию требованиям действующего законодательства, а также содержание в документе неоговоренных приписок и исправлений;

- обращение за получением муниципальной услуги ненадлежащего лица.

Решение об отказе в приеме документов может быть обжаловано в суд в порядке, предусмотренном гл. 25 Гражданского процессуального кодекса РФ или гл. 24 Арбитражного процессуального кодекса РФ.

12. Основания для отказа в предоставлении муниципальной услуги.

Основаниями для отказа в предоставлении муниципальной услуги являются:

- отсутствие хотя бы одного из документов, указанных в Приложении 1 к Административному регламенту;
- несоответствие представленных документов по форме или содержанию требованиям действующего законодательства, а также содержание в документе неоговоренных приписок и исправлений;
- отсутствие кадастрового учёта обмениваемых земельных участков;
- утвержденными проектом планировки территории и проектом межевания территории земельный участок не предназначен для размещения объекта социальной инфраструктуры (если размещение объекта социальной инфраструктуры необходимо для соблюдения нормативов градостроительного проектирования), объектов инженерной и транспортной инфраструктур;
- цена обмениваемых земельных участков неравнозначна;
- обращение за получением муниципальной услуги ненадлежащего лица.

Решение об отказе в предоставлении муниципальной услуги может быть обжаловано в суд в порядке, предусмотренном гл. 25 Гражданского процессуального кодекса РФ или гл. 24 Арбитражного процессуального кодекса РФ.

13. Перечень услуг, которые являются необходимыми и обязательными для предоставления муниципальной услуги.

Для предоставления муниципальной услуги необходимыми и обязательными являются следующие государственные услуги:

- по ведению Единого государственного реестра юридических лиц и Единого государственного реестра индивидуальных предпринимателей и предоставление содержащихся в них сведений (выписки из ЕГРЮЛ и выписки из ЕГРИП). Услуга предоставляется органами Федеральной налоговой службы;
- по предоставлению сведений, внесенных в государственный кадастр недвижимости (кадастровый паспорт). Услуга предоставляется органами ФГБУ «ФКП» по РО;
- по предоставлению сведений из Единого государственного реестра прав на недвижимое имущество и сделок с ним (выписки из ЕГРП). Услуга предоставляется органами Росреестра РФ.

14. Порядок взимания платы за предоставление муниципальной услуги.

Услуга предоставляется бесплатно.

15. Порядок, размер и основания взимания платы за предоставление услуг, которые являются необходимыми и обязательными для предоставления муниципальной услуги.

За предоставление услуг, которые являются необходимыми и обязательными для предоставления муниципальной услуги, взимается следующая плата:

- 200 рублей за предоставление сведений из ЕГРЮЛ и ЕГРИП (Постановление Правительства РФ от 19.05.2014 № 462);
- 400 рублей за срочное предоставление сведений из ЕГРЮЛ и ЕГРИП (Постановление Правительства РФ от 19.05.2014 № 462);
- 200 рублей (для физических лиц) и 600 рублей (для юридических лиц) за выдачу кадастрового паспорта земельного участка (Приказ Минэкономразвития РФ от 30.07.2010 № 343);
- 200 рублей (для физических лиц) и 600 рублей (для юридических лиц) за выдачу выписки из ЕГРП (Приказ Министерства экономического развития Российской Федерации от 16.12.2010 № 650).



Оплата взимается в случае обращения заявителя непосредственно в соответствующий государственный орган.

16. Максимальный срок ожидания в очереди.

Максимальный срок ожидания в очереди составляет 15 минут.

17. Срок и порядок регистрации запроса заявителя о предоставлении муниципальной услуги.

Запрос заявителя о предоставлении муниципальной услуги регистрируется в Администрации или МФЦ в день поступления запроса.

18. Требования к помещениям, в которых предоставляется муниципальная услуга.

Помещения для предоставления муниципальной услуги преимущественно должны размещаться на нижних этажах зданий или в отдельно стоящих зданиях. На прилегающей территории оборудуются места для парковки автотранспортных средств.

В местах предоставления муниципальной услуги на видном месте размещаются схемы размещения средств пожаротушения и путей эвакуации посетителей и работников.

Места ожидания предоставления муниципальной услуги оборудуются стульями, кресельными секциями.

Места получения информации оборудуются информационными стендами, стульями и столами.

В местах предоставления муниципальной услуги предусматривается оборудование доступных мест общественного пользования (туалетов). Места предоставления муниципальной услуги оборудуются средствами пожаротушения и оповещения о возникновении чрезвычайной ситуации.

19. Показатели доступности и качества муниципальной услуги.

Критериями доступности и качества оказания муниципальной услуги являются:

удовлетворенность заявителей качеством услуги;

доступность услуги;

доступность информации;

соблюдение сроков предоставления муниципальной услуги;

отсутствие обоснованных жалоб со стороны заявителей по результатам муниципальной услуги.

Основными требованиями к качеству предоставления муниципальной услуги являются:

а) достоверность предоставляемой заявителям информации о ходе предоставления муниципальной услуги;

б) наглядность форм предоставляемой информации об административных процедурах;

в) удобство и доступность получения информации заявителями о порядке предоставления муниципальной услуги.

Приём заявителя и выдачу документов заявителю осуществляет должностное лицо Администрации или МФЦ.

Время приёма документов не может превышать 30 минут.

20. Время приёма заявителей.

Часы приема заявителей сотрудниками Администрации:

Вторник 8.00-12.00, четверг 8.00-12.00.

V. Состав, последовательность и сроки выполнения административных процедур, требования к порядку их выполнения, в том числе особенности выполнения административных процедур в электронной форме.

21. Собственник земельного участка, предназначенного в соответствии с утвержденными проектом планировки территории и проектом межевания территории для размещения объекта социальной инфраструктуры (если размещение объекта социальной инфраструктуры необходимо для соблюдения нормативов градостроительного проектирования), объектов инженерной и транспортной инфраструктур или на котором расположены указанные объекты, заинтересованный в заключении договора мены, обращается с заявлением в Администрацию (приложение № 3 к Административному регламенту).

22. К заявлению прилагаются документы в соответствии с п. 9 Административного регламента.

23. Сотрудники Администрации в течение 30 дней с момента получения заявления осуществляют мероприятия по оценке обмениваемых земельных участков и зданий, строений, находящихся на них, и подготавливают договор мены земельных участков или письмо об отказе в заключении договора мены земельных участков.

24. Сотрудники Администрации в течение 3 рабочих дней с момента осуществления указанных в п. 23 настоящего Административного регламента действий направляют документы заявителю заказным письмом.

25. Блок-схема предоставления муниципальной услуги указана в Приложении № 4 Административного регламента.

#### VI. Формы контроля за исполнением Административного регламента.

26. Текущий контроль за соблюдением последовательности действий, определенных административными процедурами по предоставлению муниципальной услуги, осуществляется Главой Грушевского сельского поселения (далее - Глава).

27. Глава планирует работу по организации и проведению мероприятий, определяют должностные обязанности сотрудников, осуществляют контроль за их исполнением, принимают меры к совершенствованию форм и методов служебной деятельности, обучению подчиненных, несут персональную ответственность за соблюдение законности.

28. Контроль за полнотой и качеством предоставления муниципальной услуги включает в себя проведение проверок, направленных на выявление и устранение причин и условий, вследствие которых были нарушены права и свободы граждан, а также рассмотрение, принятие решений и подготовку ответов на обращения заявителей, содержащих жалобы на решения должностных лиц территориальных органов.

29. В случае выявления нарушений прав заявителей по результатам проведенных проверок в отношении виновных лиц принимаются меры в соответствии с законодательством Российской Федерации.

30. Проверка соответствия полноты и качества предоставления муниципальной услуги предъявляемым требованиям осуществляется на основании нормативных правовых актов Российской Федерации.

#### V. Досудебный (внесудебный) порядок обжалования решений и действий (бездействия) Администрации, а также её должностных лиц.

31. Заявитель может обратиться с жалобой в следующих случаях:

2) нарушение срока регистрации запроса заявителя о предоставлении муниципальной услуги;

2) нарушение срока предоставления муниципальной услуги;

3) требование у заявителя документов, не предусмотренных нормативными правовыми актами Российской Федерации, нормативными правовыми актами субъектов Российской Федерации,

Федерации, муниципальными правовыми актами для предоставления государственной или муниципальной услуги;

4) отказ в приеме документов, предоставление которых предусмотрено нормативными правовыми актами Российской Федерации, нормативными правовыми актами субъектов Российской Федерации, муниципальными правовыми актами для предоставления государственной или муниципальной услуги, у заявителя;

5) отказ в предоставлении муниципальной услуги, если основания отказа не предусмотрены федеральными законами и принятыми в соответствии с ними иными нормативными правовыми актами Российской Федерации, нормативными правовыми актами субъектов Российской Федерации, муниципальными правовыми актами;

6) затребование с заявителя при предоставлении муниципальной услуги платы, не предусмотренной нормативными правовыми актами Российской Федерации, нормативными правовыми актами субъектов Российской Федерации, муниципальными правовыми актами;

7) отказ органа, предоставляющего муниципальную услугу, должностного лица органа, предоставляющего муниципальную услугу, в исправлении допущенных опечаток и ошибок в выданных в результате предоставления муниципальной услуги документах либо нарушение установленного срока таких исправлений.

32. Жалоба должна содержать:

1) наименование органа, предоставляющего муниципальную услугу, должностного лица органа, предоставляющего муниципальную услугу, либо муниципального служащего, решения и действия (бездействие) которых обжалуются;

2) фамилию, имя, отчество (последнее - при наличии), сведения о месте жительства заявителя - физического лица либо наименование, сведения о месте нахождения заявителя - юридического лица, а также номер (номера) контактного телефона, адрес (адреса) электронной почты (при наличии) и почтовый адрес, по которым должен быть направлен ответ заявителю;

3) сведения об обжалуемых решениях и действиях (бездействии) органа, предоставляющего муниципальную услугу, должностного лица органа, предоставляющего муниципальную услугу, либо муниципального служащего;

4) доводы, на основании которых заявитель не согласен с решением и действием (бездействием) органа, предоставляющего муниципальную услугу, должностного лица органа, предоставляющего муниципальную услугу, либо муниципального служащего. Заявителем могут быть представлены документы (при наличии), подтверждающие доводы заявителя, либо их копии.

33. Жалоба, поступившая в Администрацию, подлежит рассмотрению должностным лицом, наделенным полномочиями по рассмотрению жалоб, в течение пятнадцати рабочих дней со дня ее регистрации, а в случае обжалования отказа органа, предоставляющего муниципальную услугу, должностного лица органа, предоставляющего муниципальную услугу, в приеме документов у заявителя либо в исправлении допущенных опечаток и ошибок или в случае обжалования нарушения установленного срока таких исправлений - в течение пяти рабочих дней со дня ее регистрации. Правительство Российской Федерации вправе установить случаи, при которых срок рассмотрения жалобы может быть сокращен.

34. Жалоба может быть подана в письменной форме на бумажном носителе, в электронном виде, путем обращения на электронную почту Администрации: [sp02024@donpac.ru](mailto:sp02024@donpac.ru) или официальный интернет-сайт Администрации Грушевского сельского поселения: ([www.grushevskaya.aksayland.ru](http://www.grushevskaya.aksayland.ru)).

Приложение № 1  
к Административному регламенту  
по предоставлению муниципальной услуги  
«Обмен земельными участками»

Перечень документов, необходимых для предоставления муниципальной услуги

№ п/п	Наименование документа
1.	Документ, удостоверяющий личность заявителя (заявителей), являющегося физическим лицом – <i>копия при предъявлении оригинала</i>
2.	В случаях, предусмотренных федеральными законами, универсальная электронная карта является документом, удостоверяющим личность гражданина, права застрахованного лица в системах обязательного страхования, иные права гражданина. В случаях, предусмотренных федеральными законами, постановлениями Правительства Российской Федерации, нормативными правовыми актами субъектов Российской Федерации, муниципальными правовыми актами, универсальная электронная карта является документом, удостоверяющим право гражданина на получение государственных и муниципальных услуг.
3.	Выписка из ЕГРЮЛ (если заявителем является юридическое лицо) или ЕГРИП (если заявителем является индивидуальный предприниматель) – <i>оригинал, выданный не позднее, чем за 30 дней до дня обращения за услугой</i>
4.	Документ, удостоверяющий права (полномочия) представителя физического или юридического лица, если с заявлением обращается представитель заявителя (заявителей) - <i>копия при предъявлении оригинала</i>
5.	Документ, удостоверяющий личность представителя физического или юридического лица - <i>копия при предъявлении оригинала</i>
6.	Кадастровый паспорт земельного участка – <i>оригинал</i>
7.	Правоустанавливающие или правоподтверждающие документы на земельный участок, принадлежащий заявителю – <i>копия при предъявлении оригинала</i>
8.	Выписка из ЕГРП на земельный участок – <i>оригинал</i>
9.	Правоустанавливающие или правоподтверждающие документы на здания, строения, расположенные на земельном участке, принадлежащем заявителю (при наличии зданий, строений) – <i>копия при предъявлении оригинала</i>
10.	Выписка из ЕГРП на здания, строения, расположенные на земельном участке, принадлежащем заявителю (при наличии зданий, строений) – <i>оригинал</i>

Приложение № 2  
к Административному регламенту  
по предоставлению муниципальной услуги  
«Обмен земельными участками»

Перечень документов, необходимых для предоставления муниципальной услуги, которые находятся в распоряжении государственных и муниципальных органов и организаций, и которые заявитель вправе предоставить

№ п/п	Наименование документа
1.	Кадастровый паспорт земельного участка – <i>оригинал</i>
2.	Выписка из ЕГРП на земельный участок – <i>оригинал</i>
3.	Выписка из ЕГРЮЛ (если заявителем является юридическое лицо) или ЕГРИП (если заявителем является индивидуальный предприниматель) – <i>оригинал, выданный не позднее, чем за 30 дней до дня обращения за услугой</i>
4.	Выписка из ЕГРП на здания, строения, расположенные на земельном участке, принадлежащем заявителю (при наличии зданий, строений) – <i>оригинал</i>

Приложение № 3  
к Административному регламенту  
по предоставлению муниципальной услуги  
«Обмен земельными участками»

### Образец заявления

Главе Грушевского сельского поселения

\_\_\_\_\_  
(ФИО заявителя)

\_\_\_\_\_  
(адрес заявителя)

\_\_\_\_\_  
(адрес электронной почты заявителя)

\_\_\_\_\_  
(телефон заявителя)

### ЗАЯВЛЕНИЕ о заключении договора мены земельных участков

Прошу заключить договор мены следующих земельных участков:

1. \_\_\_\_\_  
(кадастровый номер, площадь)

\_\_\_\_\_  
(адрес)

\_\_\_\_\_  
(целевое использование)

принадлежащего мне на праве собственности на основании \_\_\_\_\_

\_\_\_\_\_  
(реквизиты документа, подтверждающего право)

2. \_\_\_\_\_  
(кадастровый номер, площадь)

\_\_\_\_\_  
(адрес)

\_\_\_\_\_  
(целевое использование)

На принадлежащем мне земельном участке расположены следующие здания, строения:

\_\_\_\_\_  
\_\_\_\_\_  
\_\_\_\_\_

Приложение:

1. \_\_\_\_\_
2. \_\_\_\_\_
3. \_\_\_\_\_
4. \_\_\_\_\_
5. \_\_\_\_\_

6. \_\_\_\_\_  
7. \_\_\_\_\_  
8. \_\_\_\_\_

\_\_\_\_\_

подпись

\_\_\_\_\_

дата

Приложение № 4  
к Административному регламенту  
по предоставлению муниципальной услуги  
«Обмен земельными участками»

**Блок-схема**

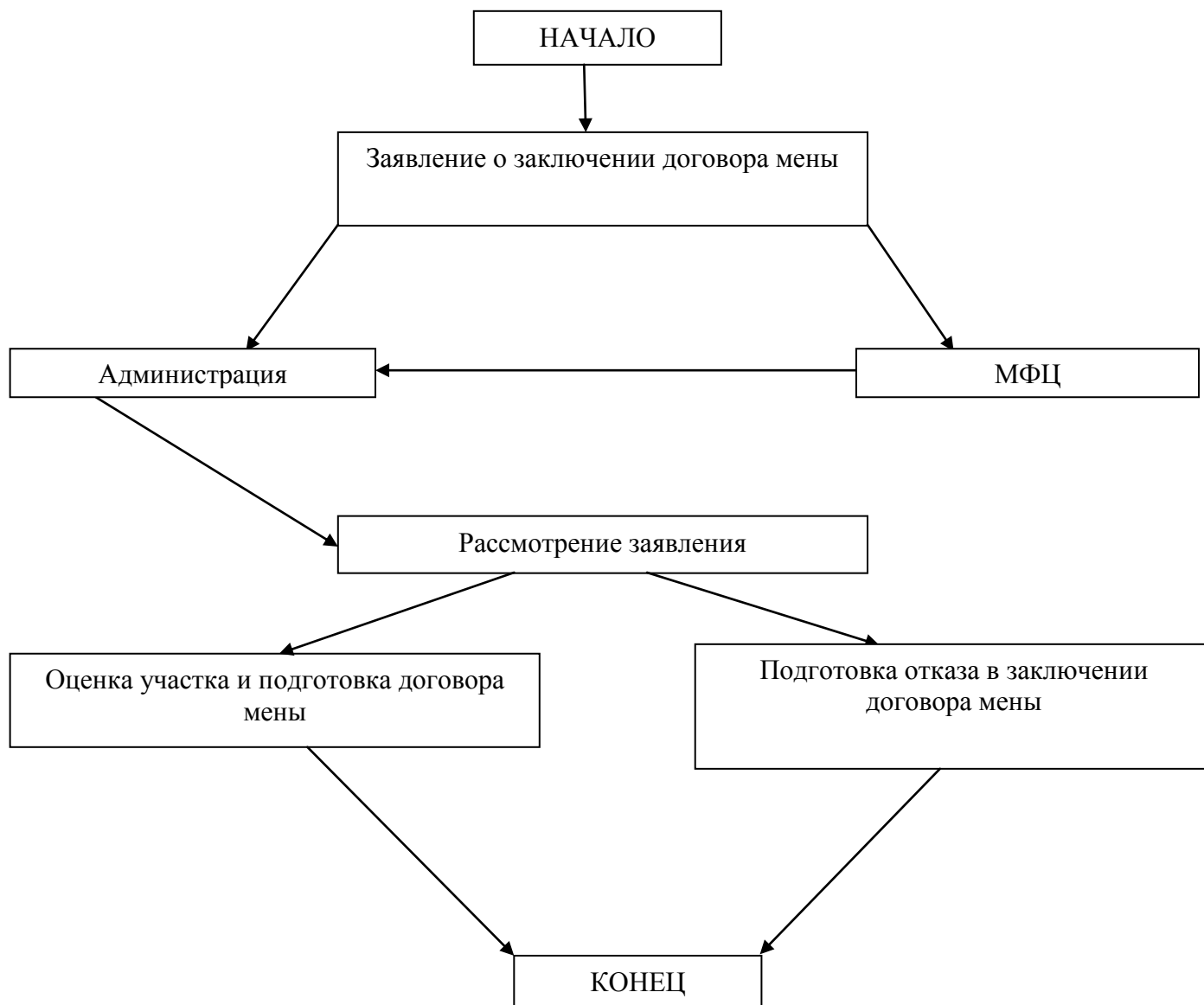



Администрация Грушевского сельского поселения

## ПОСТАНОВЛЕНИЕ

02.03.2015

№ 66

ст. Грушевская

Об утверждении Административного регламента  
по предоставлению муниципальной услуги  
«Согласование перераспределения земельных  
участков»

В соответствии со статьей 12 Федерального закона от 27.07.2010 № 210-ФЗ «Об организации предоставления государственных и муниципальных услуг», статьёй 39.29 Земельного кодекса РФ, -

### ПОСТАНОВЛЯЮ:

1. Утвердить Административный регламент по предоставлению муниципальной услуги «Согласование перераспределения земельных участков» (приложение).
2. Опубликовать настоящее постановление в информационном бюллетене Грушевского сельского поселения «Ведомости Грушевского сельского поселения» и разместить на официальном сайте Администрации Грушевского сельского поселения в сети Интернет.
3. Контроль за исполнением настоящего постановления возложить на начальника общего отдела и земельно-имущественных отношений Администрации Грушевского сельского поселения Коновальцеву И.Г.

Глава Грушевского  
сельского поселения

Н.Л.Онищенко

Постановление вносит  
ведущий специалист  
Цветова Н.Н.

Приложение  
к постановлению Администрации  
Грушевского сельского поселения  
от 02.03.2015г. № 66

**АДМИНИСТРАТИВНЫЙ РЕГЛАМЕНТ  
по предоставлению муниципальной услуги  
«Согласование перераспределения земельных участков»**

Административный регламент по предоставлению муниципальной услуги «Согласование перераспределения земельных участков» (далее - Административный регламент), разработан в целях повышения качества оказания и доступности муниципальных услуг, создания комфортных условий для получателей муниципальных услуг в сфере предоставления муниципального имущества и земельных участков, и определяет сроки и последовательность действий (административных процедур) при осуществлении полномочий по содействию физическим и юридическим лицам в сфере перераспределения земель или земельных участков.

## V. Общие положения

### 1. Предмет регулирования.

Настоящий Административный регламент регулирует отношения по выдаче согласия на перераспределение земельных участков в соответствии со ст. 39.29 Земельного кодекса РФ.

### 2. Круг получателей муниципальной услуги.

Получателями муниципальной услуги «Согласование перераспределения земельных участков» являются:

- физические лица;
- юридические лица.

### 3. Требования к порядку информирования о предоставлении муниципальной услуги.

Информация о муниципальной услуге предоставляется непосредственно в помещениях Администрации Грушевского сельского поселения (далее - Администрация) или Муниципального автономного учреждения «Многофункциональный центр предоставления государственных и муниципальных услуг» (далее – МФЦ), а также с использованием средств телефонной связи, электронного информирования, вычислительной и электронной техники, посредством размещения на Интернет-ресурсах органов и организаций, участвующих в процессе оказания муниципальных услуг, в средствах массовой информации, посредством издания информационных материалов.

Сведения о месте нахождения Администрации: Ростовская область, Аксайский район, ст. Грушевская, ул. Советская, 265 а, тел. 8 (863 50) 356-47.

С графиком (режимом) работы можно ознакомиться на официальном сайте Администрации ([www.grushevskaya.aksayland.ru](http://www.grushevskaya.aksayland.ru)).

Сведения о месте нахождения МФЦ:

Сведения о центральном офисе МФЦ:

г. Аксай, ул. Чапаева/пер. Короткий, 163/1, тел. 8 (863 50) 4-49-95.

Сведения о центре удаленного доступа МФЦ:

№ п/п	Наименование сельского поселения	Адрес местонахождения ЦУД	Контактный телефон 8 (863 50)
1	Грушевское сельское поселение	ст. Грушевская, ул. Советская, 265а	3-56-18

Часы приема заявителей сотрудниками центрального офиса МФЦ:

Понедельник, вторник, среда, четверг с 8.00 до 19.00;

Пятница с 8.00-18.00;

Суббота с 8.00-13.00.

Часы приема заявителей сотрудниками центров удаленного доступа МФЦ в сельских поселениях:

Понедельник – пятница с 8.00 до 17.00, перерыв с 12.00 до 13.48.

Официальный сайт МФЦ: [aksay.mfc61.ru](http://aksay.mfc61.ru)



Информация о процедуре предоставления муниципальной услуги сообщается при личном или письменном обращении заявителя, включая обращение по электронной почте, по номерам телефонов для справок, размещается на Интернет-сайте, информационных стендах, в СМИ. Информация о процедуре предоставления муниципальной услуги предоставляется бесплатно.

Информирование заявителей осуществляется должностными лицами Администрации, сотрудниками МФЦ.

При ответах на телефонные звонки и устные обращения должностное лицо Администрации подробно и в вежливой форме информирует обратившихся по интересующим их вопросам. Ответ на телефонный звонок должен содержать информацию о наименовании подразделения, фамилии, имени, отчестве и должности работника, принявшего телефонный звонок.

На информационных стендах содержится следующая информация:

- график (режим) работы, номера телефонов, адрес Интернет-сайта и электронной почты;
- порядок обжалования решения, действия или бездействия органов, участвующих в процессе оказания муниципальной услуги, их должностных лиц и работников;
- перечень документов, необходимых для получения муниципальной услуги;
- образцы заполнения заявлений заявителем.

На Интернет-сайте, а также на Портале государственных и муниципальных услуг Ростовской области содержится следующая информация:

- схема проезда, график (режим) работы, номера телефонов, адрес электронной почты;
- процедура предоставления муниципальной услуги;
- порядок обжалования решения, действия или бездействия органов, участвующих в процессе оказания муниципальной услуги, их должностных лиц и работников;
- перечень документов, необходимых для получения муниципальной услуги.

## VI. Стандарт предоставления муниципальной услуги.

### 4. Наименование муниципальной услуги.

Наименование муниципальной услуги - «Согласование перераспределения земельных участков».

### 5. Наименование органа, предоставляющего муниципальную услугу.

Муниципальную услугу «Согласование перераспределения земельных участков» предоставляет Администрация Грушевского сельского поселения.

В предоставлении муниципальной услуги могут быть задействованы также следующие органы и организации (далее - органы и организации, участвующие в процессе оказания муниципальной услуги):

- МФЦ;
- Аксайский отдел Федерального государственного бюджетного учреждения «Земельная кадастровая палата» по Ростовской области;
- Аксайский отдел Росреестра по Ростовской области;
- Межрайонная инспекция Федеральной налоговой службы № 19 по Ростовской области.

Запрещается требовать от заявителя осуществления действий, в том числе согласований, необходимых для получения муниципальной услуги и связанных с обращением в иные государственные и муниципальные органы и организации.

### 6. Описание результата предоставления услуги.

Результатом предоставления муниципальной услуги является согласование перераспределения земельных участков или отказ в предоставлении муниципальной услуги.

Процедура предоставления услуги завершается путем получения заявителем:

- постановления об утверждении схемы расположения земельного участка;
- согласия на заключение соглашения о перераспределении земельных участков в соответствии с утверждённым проектом межевания территории;

- постановление об отказе в заключении соглашения о перераспределении земельных участков.

7. Срок предоставления муниципальной услуги.

Максимально допустимый срок предоставления муниципальной услуги не должен превышать 30 дней.

8. Перечень нормативных правовых актов, регулирующих отношения, возникающие в связи с предоставлением муниципальной услуги.

Отношения, возникающие в связи с предоставлением муниципальной услуги, регулируются следующими нормативными правовыми актами:

- Земельный кодекс РФ от 25.10.2001 №136-ФЗ («Российская газета» № 211-212 от 30.10.2001);

- Гражданский кодекс РФ от 30.11.1994 № 51-ФЗ («Российская газета» № 238-239 от 08.12.1994);

- Федеральный закон от 27.07.2010 № 210-ФЗ «Об организации предоставления государственных и муниципальных услуг» («Российская газета», № 168 от 30.07.2010);

- Федеральный закон от 25.10.2001 № 137-ФЗ «О введении в действие Земельного кодекса Российской Федерации» («Российская газета» № 211-212 от 30.10.2001).

9. Перечень документов, необходимых для предоставления муниципальной услуги.

Перечень документов указан в Приложении № 1 к настоящему Административному регламенту.

10. Перечень документов, необходимых для предоставления муниципальной услуги, которые находятся в распоряжении государственных и муниципальных органов и организаций, и которые заявитель вправе предоставить.

Перечень документов указан в Приложении № 2 к настоящему Административному регламенту.

Запрещается требовать от заявителя представления документов и информации или осуществления действий, представление или осуществление которых не предусмотрено нормативными правовыми актами, регуливающими отношения, возникающие в связи с предоставлением государственной услуги, а также представления документов и информации, которые в соответствии с нормативными правовыми актами Российской Федерации, нормативными правовыми актами субъектов Российской Федерации и муниципальными правовыми актами находятся в распоряжении государственных органов, предоставляющих государственную услугу, иных государственных органов, органов местного самоуправления и (или) подведомственных государственным органам и органам местного самоуправления организаций, участвующих в предоставлении государственных или муниципальных услуг, за исключением документов, указанных в части 6 статьи 7 Федерального закона от 27.07.2010 № 210-ФЗ «Об организации предоставления государственных и муниципальных услуг».

11. Основания для отказа в приеме документов.

Основаниями для отказа в приеме документов являются:

- отсутствие хотя бы одного из документов, указанных в Приложении № 1 к Административному регламенту (с учётом п. 10 Административного регламента);

- несоответствие представленных документов по форме или содержанию требованиям действующего законодательства, а также содержание в документе неоговоренных приписок и исправлений;

- обращение за получением муниципальной услуги ненадлежащего лица.

Решение об отказе в приеме документов может быть обжаловано в суд в порядке, предусмотренном гл. 25 Гражданского процессуального кодекса РФ или гл. 24 Арбитражного процессуального кодекса РФ.

12. Основания для отказа в предоставлении муниципальной услуги.

Основаниями для отказа в предоставлении муниципальной услуги являются:

- отсутствие хотя бы одного из документов, указанных в Приложении 1 к Административному регламенту;
- несоответствие представленных документов по форме или содержанию требованиям действующего законодательства, а также содержание в документе неоговоренных приписок и исправлений;
- заявление подано в случаях, не предусмотренных п. 1 ст. 39.28 Земельного кодекса РФ;
- не предоставлено согласие в письменной форме лиц, указанных в п. 4 ст. 11.2 Земельного кодекса РФ;
- на земельном участке, на который возникает право частной собственности, в результате перераспределения земельного участка, находящегося в частной собственности, и земель и (или) земельных участков, находящихся в государственной или муниципальной собственности, будут расположены здание, сооружение, объект незавершенного строительства, находящиеся в государственной или муниципальной собственности, в собственности других граждан или юридических лиц, за исключением сооружения (в том числе сооружения, строительство которого не завершено), которое размещается на условиях сервитута, или объекта, который предусмотрен п. 3 ст.39.36 Земельного кодекса РФ и наличие которого не препятствует использованию земельного участка в соответствии с его разрешенным использованием;
- проектом межевания территории или схемой расположения земельного участка предусматривается перераспределение земельного участка, находящегося в частной собственности, и земель и (или) земельных участков, находящихся в государственной или муниципальной собственности и изъятых из оборота или ограниченных в обороте;
- образование земельного участка или земельных участков предусматривается путем перераспределения земельного участка, находящегося в частной собственности, и земель и (или) земельного участка, находящихся в государственной или муниципальной собственности и зарезервированных для государственных или муниципальных нужд;
- проектом межевания территории или схемой расположения земельного участка предусматривается перераспределение земельного участка, находящегося в частной собственности, и земельного участка, находящегося в государственной или муниципальной собственности и являющегося предметом аукциона, извещение о проведении которого размещено в соответствии с п. 19 ст. 39.11 Земельного кодекса РФ, либо в отношении такого земельного участка принято решение о предварительном согласовании его предоставления, срок действия которого не истек;
- образование земельного участка или земельных участков предусматривается путем перераспределения земельного участка, находящегося в частной собственности, и земель и (или) земельных участков, которые находятся в государственной или муниципальной собственности и в отношении которых подано заявление о предварительном согласовании предоставления земельного участка или заявление о предоставлении земельного участка и не принято решение об отказе в этом предварительном согласовании или этом предоставлении;
- в результате перераспределения земельных участков площадь земельного участка, на который возникает право частной собственности, будет превышать установленные предельные максимальные размеры земельных участков;
- образование земельного участка или земельных участков предусматривается путем перераспределения земельного участка, находящегося в частной собственности, и земель, из которых возможно образовать самостоятельный земельный участок без нарушения требований, предусмотренных ст. 11.9 Земельного кодекса РФ, за исключением случаев перераспределения земельных участков в соответствии с пп. 1 и 4 п. 1 ст. 39.28 Земельного кодекса РФ;
- границы земельного участка, находящегося в частной собственности, подлежат уточнению;
- имеются основания для отказа в утверждении схемы расположения земельного участка, предусмотренные п. 16 ст. 11.10 Земельного кодекса РФ;

- приложенная к заявлению о перераспределении земельных участков схема расположения земельного участка разработана с нарушением требований к образуемым земельным участкам или не соответствует утвержденному проекту планировки территории, землеустроительной документации, положению об особо охраняемой природной территории;

- земельный участок, образование которого предусмотрено схемой расположения земельного участка, расположен в границах территории, в отношении которой утвержден проект межевания территории;

- обращение за получением муниципальной услуги ненадлежащего лица.

Решение об отказе в предоставлении муниципальной услуги может быть обжаловано в суд в порядке, предусмотренном гл. 25 Гражданского процессуального кодекса РФ или гл. 24 Арбитражного процессуального кодекса РФ.

13. Перечень услуг, которые являются необходимыми и обязательными для предоставления муниципальной услуги.

Для предоставления муниципальной услуги необходимыми и обязательными являются следующие государственные услуги:

- по ведению Единого государственного реестра юридических лиц и Единого государственного реестра индивидуальных предпринимателей и предоставление содержащихся в них сведений (выписки из ЕГРЮЛ и выписки из ЕГРИП). Услуга предоставляется органами Федеральной налоговой службы;

- по предоставлению сведений из Единого государственного реестра прав на недвижимое имущество и сделок с ним (выписки из ЕГРП). Услуга предоставляется органами Росреестра РФ.

14. Порядок взимания платы за предоставление муниципальной услуги.

Услуга предоставляется бесплатно.

15. Порядок, размер и основания взимания платы за предоставление услуг, которые являются необходимыми и обязательными для предоставления муниципальной услуги.

За предоставление услуг, которые являются необходимыми и обязательными для предоставления муниципальной услуги, взимается следующая плата:

- 200 рублей за предоставление сведений из ЕГРЮЛ и ЕГРИП (Постановление Правительства РФ от 19.05.2014 № 462);

- 400 рублей за срочное предоставление сведений из ЕГРЮЛ и ЕГРИП (Постановление Правительства РФ от 19.05.2014 № 462);

- 200 рублей (для физических лиц) и 600 рублей (для юридических лиц) за выдачу выписки из ЕГРП (Приказ Министерства экономического развития Российской Федерации от 16.12.2010 № 650).

Оплата взимается в случае обращения заявителя непосредственно в соответствующий государственный орган.

16. Максимальный срок ожидания в очереди.

Максимальный срок ожидания в очереди составляет 15 минут.

17. Срок и порядок регистрации запроса заявителя о предоставлении муниципальной услуги.

Запрос заявителя о предоставлении муниципальной услуги регистрируется в Администрации или МФЦ в день поступления запроса.

18. Требования к помещениям, в которых предоставляется муниципальная услуга.

Помещения для предоставления муниципальной услуги преимущественно должны размещаться на нижних этажах зданий или в отдельно стоящих зданиях. На прилегающей территории оборудуются места для парковки автотранспортных средств.

В местах предоставления муниципальной услуги на видном месте размещаются схемы размещения средств пожаротушения и путей эвакуации посетителей и работников.

Места ожидания предоставления муниципальной услуги оборудуются стульями, кресельными секциями.

Места получения информации оборудуются информационными стендами, стульями и столами.

В местах предоставления муниципальной услуги предусматривается оборудование доступных мест общественного пользования (туалетов). Места предоставления муниципальной услуги оборудуются средствами пожаротушения и оповещения о возникновении чрезвычайной ситуации.

19. Показатели доступности и качества муниципальной услуги.

Критериями доступности и качества оказания муниципальной услуги являются:

удовлетворенность заявителей качеством услуги;

доступность услуги;

доступность информации;

соблюдение сроков предоставления муниципальной услуги;

отсутствие обоснованных жалоб со стороны заявителей по результатам муниципальной услуги.

Основными требованиями к качеству предоставления муниципальной услуги являются:

а) достоверность предоставляемой заявителям информации о ходе предоставления муниципальной услуги;

б) наглядность форм предоставляемой информации об административных процедурах;

в) удобство и доступность получения информации заявителями о порядке предоставления муниципальной услуги.

Приём заявителя и выдачу документов заявителю осуществляет должностное лицо Администрации или МФЦ.

Время приёма документов не может превышать 30 минут.

20. Время приёма заявителей.

Часы приема заявителей сотрудниками Администрации:

Вторник 8.00-12.00, четверг 8.00-12.00.

#### VII. Состав, последовательность и сроки выполнения административных процедур, требования к порядку их выполнения, в том числе особенности выполнения административных процедур в электронной форме.

21. Лицо, заинтересованное в получении разрешения, обращается с заявлением о перераспределении земельных участков (приложение № 3 к Административному регламенту).

22. К заявлению прилагаются документы в соответствии с п. 9 Административного регламента.

23. Сотрудники Администрации в течение 30 дней с момента получения заявления подготавливают постановление об утверждении схемы расположения земельного участка, письмо о согласии на заключение соглашения о перераспределении земельных участков в соответствии с утверждённым проектом межевания территории или земельного участка или постановление об отказе в заключении соглашения о перераспределении земельных участков.

24. Сотрудники Администрации в течение 3 рабочих дней с момента осуществления указанных в п. 23 настоящего Административного регламента действий направляют документы заявителю заказным письмом.

25. Блок-схема предоставления муниципальной услуги указана в Приложении № 4 Административного регламента.

#### VIII. Формы контроля за исполнением Административного регламента.

26. Текущий контроль за соблюдением последовательности действий, определенных административными процедурами по предоставлению муниципальной услуги, осуществляется Главой Грушевского сельского поселения (далее - Глава).

27. Глава планирует работу по организации и проведению мероприятий, определяют должностные обязанности сотрудников, осуществляют контроль за их исполнением, принимают меры к совершенствованию форм и методов служебной деятельности, обучению подчиненных, несут персональную ответственность за соблюдение законности.

28. Контроль за полнотой и качеством предоставления муниципальной услуги включает в себя проведение проверок, направленных на выявление и устранение причин и условий, вследствие которых были нарушены права и свободы граждан, а также рассмотрение, принятие решений и подготовку ответов на обращения заявителей, содержащих жалобы на решения должностных лиц территориальных органов.

29. В случае выявления нарушений прав заявителей по результатам проведенных проверок в отношении виновных лиц принимаются меры в соответствии с законодательством Российской Федерации.

30. Проверка соответствия полноты и качества предоставления муниципальной услуги предъявляемым требованиям осуществляется на основании нормативных правовых актов Российской Федерации.

#### V. Досудебный (внесудебный) порядок обжалования решений и действий (бездействия) Администрации, а также её должностных лиц.

31. Заявитель может обратиться с жалобой в следующих случаях:

3) нарушение срока регистрации запроса заявителя о предоставлении муниципальной услуги;

2) нарушение срока предоставления муниципальной услуги;

3) требование у заявителя документов, не предусмотренных нормативными правовыми актами Российской Федерации, нормативными правовыми актами субъектов Российской Федерации, муниципальными правовыми актами для предоставления государственной или муниципальной услуги;

4) отказ в приеме документов, предоставление которых предусмотрено нормативными правовыми актами Российской Федерации, нормативными правовыми актами субъектов Российской Федерации, муниципальными правовыми актами для предоставления государственной или муниципальной услуги, у заявителя;

5) отказ в предоставлении муниципальной услуги, если основания отказа не предусмотрены федеральными законами и принятыми в соответствии с ними иными нормативными правовыми актами Российской Федерации, нормативными правовыми актами субъектов Российской Федерации, муниципальными правовыми актами;

6) затребование с заявителя при предоставлении муниципальной услуги платы, не предусмотренной нормативными правовыми актами Российской Федерации, нормативными правовыми актами субъектов Российской Федерации, муниципальными правовыми актами;

7) отказ органа, предоставляющего муниципальную услугу, должностного лица органа, предоставляющего органу, предоставляющего муниципальную услугу, в исправлении допущенных опечаток и ошибок в выданных в результате предоставления муниципальной услуги документах либо нарушение установленного срока таких исправлений.

32. Жалоба должна содержать:

1) наименование органа, предоставляющего муниципальную услугу, должностного лица органа, предоставляющего муниципальную услугу, либо муниципального служащего, решения и действия (бездействие) которых обжалуются;

2) фамилию, имя, отчество (последнее - при наличии), сведения о месте жительства заявителя - физического лица либо наименование, сведения о месте нахождения заявителя - юридического лица, а также номер (номера) контактного телефона, адрес (адреса) электронной почты (при наличии) и почтовый адрес, по которым должен быть направлен ответ заявителю;

3) сведения об обжалуемых решениях и действиях (бездействии) органа, предоставляющего муниципальную услугу, должностного лица органа, предоставляющего муниципальную услугу, либо муниципального служащего;

4) доводы, на основании которых заявитель не согласен с решением и действием (бездействием) органа, предоставляющего муниципальную услугу, должностного лица органа, предоставляющего муниципальную услугу, либо муниципального служащего. Заявителем могут быть представлены документы (при наличии), подтверждающие доводы заявителя, либо их копии.

33. Жалоба, поступившая в Администрацию, подлежит рассмотрению должностным лицом, наделенным полномочиями по рассмотрению жалоб, в течение пятнадцати рабочих дней со дня ее регистрации, а в случае обжалования отказа органа, предоставляющего муниципальную услугу, должностного лица органа, предоставляющего муниципальную услугу, в приеме документов у заявителя либо в исправлении допущенных опечаток и ошибок или в случае обжалования нарушения установленного срока таких исправлений - в течение пяти рабочих дней со дня ее регистрации. Правительство Российской Федерации вправе установить случаи, при которых срок рассмотрения жалобы может быть сокращен.

34. Жалоба может быть подана в письменной форме на бумажном носителе, в электронном виде, путем обращения на электронную почту Администрации: [sp02024@donpac.ru](mailto:sp02024@donpac.ru) или официальный интернет-сайт Администрации Грушевского сельского поселения: ([www.grushevskaya.aksayland.ru](http://www.grushevskaya.aksayland.ru)).

Приложение № 1  
к Административному регламенту  
по предоставлению муниципальной услуги  
«Согласование перераспределения  
земельных участков»

Перечень документов, необходимых для предоставления муниципальной услуги

№ п/п	Наименование документа
1.	Документ, удостоверяющий личность заявителя (заявителей), являющегося физическим лицом – <i>копия при предъявлении оригинала</i>
2.	В случаях, предусмотренных федеральными законами, универсальная электронная карта является документом, удостоверяющим личность гражданина, права застрахованного лица в системах обязательного страхования, иные права гражданина. В случаях, предусмотренных федеральными законами, постановлениями Правительства Российской Федерации, нормативными правовыми актами субъектов Российской Федерации, муниципальными правовыми актами, универсальная электронная карта является документом, удостоверяющим право гражданина на получение государственных и муниципальных услуг.
3.	Выписка из ЕГРЮЛ (если заявителем является юридическое лицо) или ЕГРИП (если заявителем является индивидуальный предприниматель) – <i>оригинал, выданный не позднее, чем за 30 дней до дня обращения за услугой</i>
4.	Документ, удостоверяющий права (полномочия) представителя физического или юридического лица, если с заявлением обращается представитель заявителя (заявителей) - <i>копия при предъявлении оригинала</i>
5.	Документ, удостоверяющий личность представителя физического или юридического лица - <i>копия при предъявлении оригинала</i>
6.	Схема расположения земельного участка (если отсутствует проект межевания) – <i>оригинал</i>
7.	Проект межевания (в случаях, предусмотренных ст. 11.3 Земельного кодекса РФ) -

	<i>оригинал</i>
8.	Правоустанавливающие или правоподтверждающие документы на земельный участок, принадлежащий заявителю – <i>копия при предъявлении оригинала</i>
9.	Выписка из ЕГРП на земельный участок – <i>оригинал</i>

Приложение № 2  
к Административному регламенту  
по предоставлению муниципальной услуги  
«Согласование перераспределения  
земельных участков»

Перечень документов, необходимых для предоставления муниципальной услуги, которые находятся в распоряжении государственных и муниципальных органов и организаций, и которые заявитель вправе предоставить

№ п/п	Наименование документа
1.	Кадастровый паспорт земельного участка – <i>оригинал</i>
2.	Выписка из ЕГРП на земельный участок – <i>оригинал</i>
3.	Выписка из ЕГРЮЛ (если заявителем является юридическое лицо) или ЕГРИП (если заявителем является индивидуальный предприниматель) – <i>оригинал, выданный не позднее, чем за 30 дней до дня обращения за услугой</i>

Приложение № 3  
к Административному регламенту  
по предоставлению муниципальной услуги  
«Согласование перераспределения  
земельных участков»

**Образец заявления**

Главе Грушевского сельского поселения

\_\_\_\_\_

*(ФИО заявителя)*

\_\_\_\_\_

*(адрес заявителя)*

\_\_\_\_\_

*(адрес электронной почты заявителя)*

\_\_\_\_\_

*(телефон заявителя)*

**ЗАЯВЛЕНИЕ  
о перераспределении земельных участков**

Прошу перераспределить земельные участки:

\_\_\_\_\_

\_\_\_\_\_

*(описание участков, адреса, кадастровые номера)*

согласно \_\_\_\_\_



(схемы расположения, проекта межевания)

Приложение:

1. \_\_\_\_\_
2. \_\_\_\_\_
3. \_\_\_\_\_
4. \_\_\_\_\_
5. \_\_\_\_\_
6. \_\_\_\_\_
7. \_\_\_\_\_
8. \_\_\_\_\_

\_\_\_\_\_

подпись

\_\_\_\_\_

дата

Приложение № 4  
к Административному регламенту  
по предоставлению муниципальной услуги  
«Согласование перераспределения  
земельных участков»

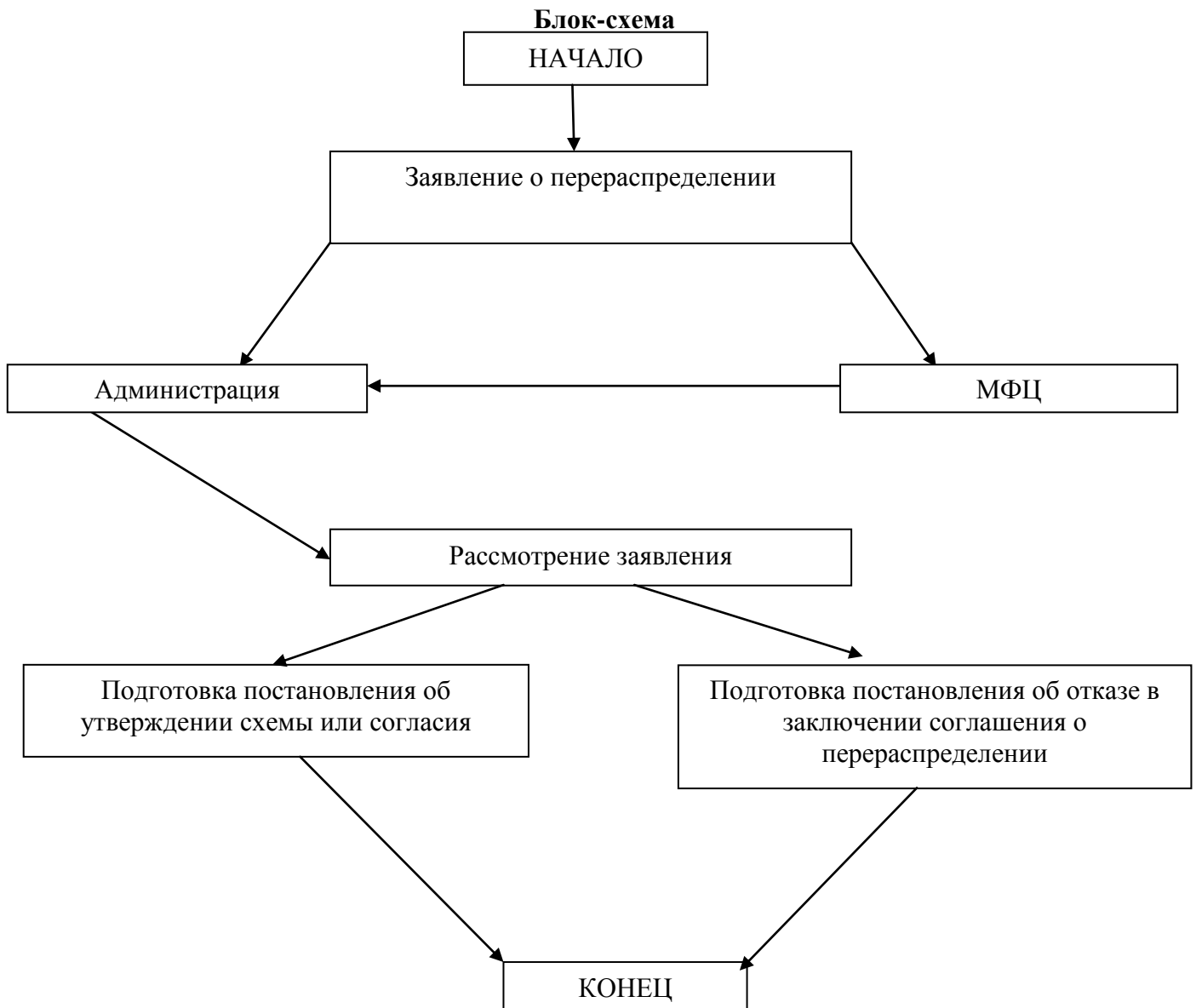



Администрация Грушевского сельского поселения

## ПОСТАНОВЛЕНИЕ

02.03.2015

№ 67

ст. Грушевская

Об утверждении Административного регламента по предоставлению муниципальной услуги «Заключение соглашения о перераспределении земельных участков»

В соответствии со статьей 12 Федерального закона от 27.07.2010 № 210-ФЗ «Об организации предоставления государственных и муниципальных услуг», статьей 39.29 Земельного кодекса РФ,-

### ПОСТАНОВЛЯЮ:

1. Утвердить Административный регламент по предоставлению муниципальной услуги «Заключение соглашения о перераспределении земельных участков» (приложение).
2. Опубликовать настоящее постановление в информационном бюллетене Грушевского сельского поселения «Ведомости Грушевского сельского поселения» и разместить на официальном сайте Администрации Грушевского сельского поселения в сети Интернет.
3. Контроль за исполнением настоящего постановления возложить на начальника общего отдела и земельно-имущественных отношений Администрации Грушевского сельского поселения Коновальцеву И.Г.

Глава Грушевского  
сельского поселения

Н.Л.Онищенко

Постановление вносит  
ведущий специалист  
Цветова Н.Н.

Приложение  
к постановлению Администрации  
Грушевского сельского поселения  
от 02.03.2015г. № 67

### **АДМИНИСТРАТИВНЫЙ РЕГЛАМЕНТ по предоставлению муниципальной услуги**

#### **«Заключение соглашения о перераспределении земельных участков»**

Административный регламент по предоставлению муниципальной услуги «Заключение соглашения о перераспределении земельных участков» (далее - Административный регламент), разработан в целях повышения качества оказания и доступности муниципальных

услуг, создания комфортных условий для получателей муниципальных услуг в сфере предоставления муниципального имущества и земельных участков, и определяет сроки и последовательность действий (административных процедур) при осуществлении полномочий по содействию физическим и юридическим лицам в сфере перераспределения земель или земельных участков.

## VII. Общие положения

### 1. Предмет регулирования.

Настоящий Административный регламент регулирует отношения по заключению соглашения о перераспределении земельных участков в соответствии со ст. 39.29 Земельного кодекса РФ.

### 2. Круг получателей муниципальной услуги.

Получателями муниципальной услуги «Заключение соглашения о перераспределении земельных участков» являются:

- физические лица;
- юридические лица.

### 3. Требования к порядку информирования о предоставлении муниципальной услуги.

Информация о муниципальной услуге предоставляется непосредственно в помещениях Администрации Грушевского сельского поселения (далее - Администрация) или Муниципального автономного учреждения «Многофункциональный центр предоставления государственных и муниципальных услуг» (далее – МФЦ), а также с использованием средств телефонной связи, электронного информирования, вычислительной и электронной техники, посредством размещения на Интернет-ресурсах органов и организаций, участвующих в процессе оказания муниципальных услуг, в средствах массовой информации, посредством издания информационных материалов.

Сведения о месте нахождения Администрации: Ростовская область, Аксайский район, ст. Грушевская, ул. Советская, 265 а, тел. 8 (863 50) 356-47.

С графиком (режимом) работы можно ознакомиться на официальном сайте Администрации ([www.grushevskaya.aksayland.ru](http://www.grushevskaya.aksayland.ru)).

Сведения о месте нахождения МФЦ:

Сведения о центральном офисе МФЦ:

г. Аксай, ул. Чапаева/пер. Короткий, 163/1, тел. 8 (863 50) 4-49-95.

Сведения о центре удаленного доступа МФЦ:

№ п/п	Наименование сельского поселения	Адрес местонахождения ЦУД	Контактный телефон 8 (863 50)
1	Грушевское сельское поселение	ст. Грушевская, ул. Советская, 265а	3-56-18

Часы приема заявителей сотрудниками центрального офиса МФЦ:

Понедельник, вторник, среда, четверг с 8.00 до 19.00;

Пятница с 8.00-18.00;

Суббота с 8.00-13.00.

Часы приема заявителей сотрудниками центров удаленного доступа МФЦ в сельских поселениях:

Понедельник – пятница с 8.00 до 17.00, перерыв с 12.00 до 13.48.

Официальный сайт МФЦ: [aksay.mfc61.ru](http://aksay.mfc61.ru)

Информация о процедуре предоставления муниципальной услуги сообщается при личном или письменном обращении заявителя, включая обращение по электронной почте, по номерам телефонов для справок, размещается на Интернет-сайте, информационных стендах, в СМИ. Информация о процедуре предоставления муниципальной услуги предоставляется бесплатно.

Информирование заявителей осуществляется должностными лицами Администрации, сотрудниками МФЦ.

При ответах на телефонные звонки и устные обращения должностное лицо подразделения подробно и в вежливой форме информирует обратившихся по интересующим их вопросам. Ответ на телефонный звонок должен содержать информацию о наименовании подразделения, фамилии, имени, отчестве и должности работника, принявшего телефонный звонок.

На информационных стендах содержится следующая информация:

- график (режим) работы, номера телефонов, адрес Интернет-сайта и электронной почты;
- порядок обжалования решения, действия или бездействия органов, участвующих в процессе оказания муниципальной услуги, их должностных лиц и работников;
- перечень документов, необходимых для получения муниципальной услуги;
- образцы заполнения заявлений заявителем.

На Интернет-сайте, а также на Портале государственных и муниципальных услуг Ростовской области содержится следующая информация:

- схема проезда, график (режим) работы, номера телефонов, адрес электронной почты;
- процедура предоставления муниципальной услуги;
- порядок обжалования решения, действия или бездействия органов, участвующих в процессе оказания муниципальной услуги, их должностных лиц и работников;
- перечень документов, необходимых для получения муниципальной услуги.

#### VIII. Стандарт предоставления муниципальной услуги.

##### 4. Наименование муниципальной услуги.

Наименование муниципальной услуги - «Заключение соглашения о перераспределении земельных участков».

##### 5. Наименование органа, предоставляющего муниципальную услугу.

Муниципальную услугу «Заключение соглашения о перераспределении земельных участков» предоставляет Администрация.

В предоставлении муниципальной услуги могут быть задействованы также следующие органы и организации (далее - органы и организации, участвующие в процессе оказания муниципальной услуги):

- МФЦ;
- Аксайский отдел Федерального государственного бюджетного учреждения «Земельная кадастровая палата» по Ростовской области;
- Аксайский отдел Росреестра по Ростовской области;
- Межрайонная инспекция Федеральной налоговой службы № 19 по Ростовской области.

Запрещается требовать от заявителя осуществления действий, в том числе согласований, необходимых для получения муниципальной услуги и связанных с обращением в иные государственные и муниципальные органы и организации.

##### 6. Описание результата предоставления услуги.

Результатом предоставления муниципальной услуги является заключение соглашения о перераспределении земельных участков или отказ в предоставлении муниципальной услуги.

Процедура предоставления услуги завершается путем получения заявителем:

- соглашения о перераспределении земельных участков;
- отказ в заключении соглашения о перераспределении земельных участков.

##### 7. Срок предоставления муниципальной услуги.

Максимально допустимый срок предоставления муниципальной услуги не должен превышать 30 дней.

8. Перечень нормативных правовых актов, регулирующих отношения, возникающие в связи с предоставлением муниципальной услуги.

Отношения, возникающие в связи с предоставлением муниципальной услуги, регулируются следующими нормативными правовыми актами:

- Земельный кодекс РФ от 25.10.2001 №136-ФЗ («Российская газета» № 211-212 от 30.10.2001);
- Гражданский кодекс РФ от 30.11.1994 № 51-ФЗ («Российская газета» № 238-239 от 08.12.1994);
- Федеральный закон от 27.07.2010 № 210-ФЗ «Об организации предоставления государственных и муниципальных услуг» («Российская газета», № 168 от 30.07.2010);
- Федеральный закон от 25.10.2001 № 137-ФЗ «О введении в действие Земельного кодекса Российской Федерации» («Российская газета» № 211-212 от 30.10.2001).

9. Перечень документов, необходимых для предоставления муниципальной услуги.

Перечень документов указан в Приложении № 1 к настоящему Административному регламенту.

10. Перечень документов, необходимых для предоставления муниципальной услуги, которые находятся в распоряжении государственных и муниципальных органов и организаций, и которые заявитель вправе предоставить.

Перечень документов указан в Приложении № 2 к настоящему Административному регламенту.

Запрещается требовать от заявителя представления документов и информации или осуществления действий, представление или осуществление которых не предусмотрено нормативными правовыми актами, регулирующими отношения, возникающие в связи с предоставлением государственной услуги, а также представления документов и информации, которые в соответствии с нормативными правовыми актами Российской Федерации, нормативными правовыми актами субъектов Российской Федерации и муниципальными правовыми актами находятся в распоряжении государственных органов, предоставляющих государственную услугу, иных государственных органов, органов местного самоуправления и (или) подведомственных государственным органам и органам местного самоуправления организаций, участвующих в предоставлении государственных или муниципальных услуг, за исключением документов, указанных в части 6 статьи 7 Федерального закона от 27.07.2010 № 210-ФЗ «Об организации предоставления государственных и муниципальных услуг».

11. Основания для отказа в приёме документов.

Основаниями для отказа в приёме документов являются:

- отсутствие хотя бы одного из документов, указанных в Приложении № 1 к Административному регламенту (с учётом п. 10 Административного регламента);
- несоответствие представленных документов по форме или содержанию требованиям действующего законодательства, а также содержание в документе неоговоренных приписок и исправлений;
- обращение за получением муниципальной услуги ненадлежащего лица.

Решение об отказе в приеме документов может быть обжаловано в суд в порядке, предусмотренном гл. 25 Гражданского процессуального кодекса РФ или гл. 24 Арбитражного процессуального кодекса РФ.

12. Основания для отказа в предоставлении муниципальной услуги.

Основаниями для отказа в предоставлении муниципальной услуги являются:

- отсутствие хотя бы одного из документов, указанных в Приложении 1 к Административному регламенту;
- несоответствие представленных документов по форме или содержанию требованиям действующего законодательства, а также содержание в документе неоговоренных приписок и исправлений;
- отсутствие кадастрового учёта перераспределяемых земельных участков;
- в случае, если площадь земельного участка, на который возникает право частной собственности, превышает площадь такого земельного участка, указанную в схеме

расположения земельного участка или проекте межевания территории, в соответствии с которыми такой земельный участок был образован, более чем на 10%;

- обращение за получением муниципальной услуги ненадлежащего лица.

Решение об отказе в предоставлении муниципальной услуги может быть обжаловано в суд в порядке, предусмотренном гл. 25 Гражданского процессуального кодекса РФ или гл. 24 Арбитражного процессуального кодекса РФ.

13. Перечень услуг, которые являются необходимыми и обязательными для предоставления муниципальной услуги.

Для предоставления муниципальной услуги необходимыми и обязательными являются следующие государственные услуги:

- по ведению Единого государственного реестра юридических лиц и Единого государственного реестра индивидуальных предпринимателей и предоставление содержащихся в них сведений (выписки из ЕГРЮЛ и выписки из ЕГРИП). Услуга предоставляется органами Федеральной налоговой службы;

- по предоставлению сведений, внесенных в государственный кадастр недвижимости (кадастровый паспорт). Услуга предоставляется органами ФГБУ «ФКП» по РО;

- по предоставлению сведений из Единого государственного реестра прав на недвижимое имущество и сделок с ним (выписки из ЕГРП). Услуга предоставляется органами Росреестра РФ.

14. Порядок взимания платы за предоставление муниципальной услуги.

Услуга предоставляется бесплатно.

15. Порядок, размер и основания взимания платы за предоставление услуг, которые являются необходимыми и обязательными для предоставления муниципальной услуги.

За предоставление услуг, которые являются необходимыми и обязательными для предоставления муниципальной услуги, взимается следующая плата:

- 200 рублей за предоставление сведений из ЕГРЮЛ и ЕГРИП (Постановление Правительства РФ от 19.05.2014 № 462);

- 400 рублей за срочное предоставление сведений из ЕГРЮЛ и ЕГРИП (Постановление Правительства РФ от 19.05.2014 № 462);

- 200 рублей (для физических лиц) и 600 рублей (для юридических лиц) за выдачу кадастрового паспорта земельного участка (Приказ Минэкономразвития РФ от 30.07.2010 № 343);

- 200 рублей (для физических лиц) и 600 рублей (для юридических лиц) за выдачу выписки из ЕГРП (Приказ Министерства экономического развития Российской Федерации от 16.12.2010 № 650).

Оплата взимается в случае обращения заявителя непосредственно в соответствующий государственный орган.

16. Максимальный срок ожидания в очереди.

Максимальный срок ожидания в очереди составляет 15 минут.

17. Срок и порядок регистрации запроса заявителя о предоставлении муниципальной услуги.

Запрос заявителя о предоставлении муниципальной услуги регистрируется в Администрации или МФЦ в день поступления запроса.

18. Требования к помещениям, в которых предоставляется муниципальная услуга.

Помещения для предоставления муниципальной услуги преимущественно должны размещаться на нижних этажах зданий или в отдельно стоящих зданиях. На прилегающей территории оборудуются места для парковки автотранспортных средств.

В местах предоставления муниципальной услуги на видном месте размещаются схемы размещения средств пожаротушения и путей эвакуации посетителей и работников.

Места ожидания предоставления муниципальной услуги оборудуются стульями, кресельными секциями.

Места получения информации оборудуются информационными стендами, стульями и столами.

В местах предоставления муниципальной услуги предусматривается оборудование доступных мест общественного пользования (туалетов). Места предоставления муниципальной услуги оборудуются средствами пожаротушения и оповещения о возникновении чрезвычайной ситуации.

19. Показатели доступности и качества муниципальной услуги.

Критериями доступности и качества оказания муниципальной услуги являются:

удовлетворенность заявителей качеством услуги;

доступность услуги;

доступность информации;

соблюдение сроков предоставления муниципальной услуги;

отсутствие обоснованных жалоб со стороны заявителей по результатам муниципальной услуги.

Основными требованиями к качеству предоставления муниципальной услуги являются:

а) достоверность предоставляемой заявителям информации о ходе предоставления муниципальной услуги;

б) наглядность форм предоставляемой информации об административных процедурах;

в) удобство и доступность получения информации заявителями о порядке предоставления муниципальной услуги.

Приём заявителя и выдачу документов заявителю осуществляет должностное лицо Администрации или МФЦ.

Время приёма документов не может превышать 30 минут.

20. Время приёма заявителей.

Часы приема заявителей сотрудниками Администрации:

Вторник 8.00-12.00, четверг 8.00-12.00.

#### IX. Состав, последовательность и сроки выполнения административных процедур, требования к порядку их выполнения, в том числе особенности выполнения административных процедур в электронной форме.

21. Лицо, заинтересованное в заключении соглашения о перераспределении земельных участков, обращается с заявлением (приложение № 3 к Административному регламенту).

22. К заявлению прилагаются документы в соответствии с п. 9 Административного регламента.

23. Сотрудники Администрации в течение 30 дней с момента получения заявления подготавливают соглашение о перераспределении земельных участков или письмо об отказе в заключении соглашения о перераспределении земельных участков.

24. Сотрудники Администрации в течение 3 рабочих дней с момента осуществления указанных в п. 23 настоящего Административного регламента действий направляют документы заявителю заказным письмом.

25. Блок-схема предоставления муниципальной услуги указана в Приложении № 4 Административного регламента.

#### X. Формы контроля за исполнением Административного регламента.

26. Текущий контроль за соблюдением последовательности действий, определенных административными процедурами по предоставлению муниципальной услуги, осуществляется Главой Грушевского сельского поселения (далее - Глава).

27. Глава планирует работу по организации и проведению мероприятий, определяют должностные обязанности сотрудников, осуществляют контроль за их исполнением, принимают меры к совершенствованию форм и методов служебной деятельности, обучению подчиненных, несут персональную ответственность за соблюдение законности.

28. Контроль за полнотой и качеством предоставления муниципальной услуги включает в себя проведение проверок, направленных на выявление и устранение причин и условий, вследствие которых были нарушены права и свободы граждан, а также рассмотрение, принятие решений и подготовку ответов на обращения заявителей, содержащих жалобы на решения должностных лиц территориальных органов.

29. В случае выявления нарушений прав заявителей по результатам проведенных проверок в отношении виновных лиц принимаются меры в соответствии с законодательством Российской Федерации.

30. Проверка соответствия полноты и качества предоставления муниципальной услуги предъявляемым требованиям осуществляется на основании нормативных правовых актов Российской Федерации.

V. Досудебный (внесудебный) порядок обжалования решений и действий (бездействия) Администрации, а также её должностных лиц.

31. Заявитель может обратиться с жалобой в следующих случаях:

4) нарушение срока регистрации запроса заявителя о предоставлении муниципальной услуги;

2) нарушение срока предоставления муниципальной услуги;

3) требование у заявителя документов, не предусмотренных нормативными правовыми актами Российской Федерации, нормативными правовыми актами субъектов Российской Федерации, муниципальными правовыми актами для предоставления государственной или муниципальной услуги;

4) отказ в приеме документов, предоставление которых предусмотрено нормативными правовыми актами Российской Федерации, нормативными правовыми актами субъектов Российской Федерации, муниципальными правовыми актами для предоставления государственной или муниципальной услуги, у заявителя;

5) отказ в предоставлении муниципальной услуги, если основания отказа не предусмотрены федеральными законами и принятыми в соответствии с ними иными нормативными правовыми актами Российской Федерации, нормативными правовыми актами субъектов Российской Федерации, муниципальными правовыми актами;

6) затребование с заявителя при предоставлении муниципальной услуги платы, не предусмотренной нормативными правовыми актами Российской Федерации, нормативными правовыми актами субъектов Российской Федерации, муниципальными правовыми актами;

7) отказ органа, предоставляющего муниципальную услугу, должностного лица органа, предоставляющего муниципальную услугу, в исправлении допущенных опечаток и ошибок в выданных в результате предоставления муниципальной услуги документах либо нарушение установленного срока таких исправлений.

32. Жалоба должна содержать:

1) наименование органа, предоставляющего муниципальную услугу, должностного лица органа, предоставляющего муниципальную услугу, либо муниципального служащего, решения и действия (бездействие) которых обжалуются;

2) фамилию, имя, отчество (последнее - при наличии), сведения о месте жительства заявителя - физического лица либо наименование, сведения о месте нахождения заявителя - юридического лица, а также номер (номера) контактного телефона, адрес (адреса) электронной почты (при наличии) и почтовый адрес, по которым должен быть направлен ответ заявителю;

3) сведения об обжалуемых решениях и действиях (бездействии) органа, предоставляющего муниципальную услугу, должностного лица органа, предоставляющего муниципальную услугу, либо муниципального служащего;

4) доводы, на основании которых заявитель не согласен с решением и действием (бездействием) органа, предоставляющего муниципальную услугу, должностного лица органа, предоставляющего муниципальную услугу, либо муниципального служащего. Заявителем



могут быть представлены документы (при наличии), подтверждающие доводы заявителя, либо их копии.

33. Жалоба, поступившая в Администрацию, подлежит рассмотрению должностным лицом, наделенным полномочиями по рассмотрению жалоб, в течение пятнадцати рабочих дней со дня ее регистрации, а в случае обжалования отказа органа, предоставляющего муниципальную услугу, должностного лица органа, предоставляющего муниципальную услугу, в приеме документов у заявителя либо в исправлении допущенных опечаток и ошибок или в случае обжалования нарушения установленного срока таких исправлений - в течение пяти рабочих дней со дня ее регистрации. Правительство Российской Федерации вправе установить случаи, при которых срок рассмотрения жалобы может быть сокращен.

34. Жалоба может быть подана в письменной форме на бумажном носителе, в электронном виде, путем обращения на электронную почту Администрации: [sp02024@donpac.ru](mailto:sp02024@donpac.ru) или официальный интернет-сайт Администрации Грушевского сельского поселения: ([www.grushevskaya.aksayland.ru](http://www.grushevskaya.aksayland.ru)).

Приложение № 1  
к Административному регламенту  
по предоставлению муниципальной услуги  
«Заключение соглашения о  
перераспределении земельных участков»

Перечень документов, необходимых для предоставления муниципальной услуги

№ п/п	Наименование документа
1.	Документ, удостоверяющий личность заявителя (заявителей), являющегося физическим лицом – <i>копия при предъявлении оригинала</i>
2.	В случаях, предусмотренных федеральными законами, универсальная электронная карта является документом, удостоверяющим личность гражданина, права застрахованного лица в системах обязательного страхования, иные права гражданина. В случаях, предусмотренных федеральными законами, постановлениями Правительства Российской Федерации, нормативными правовыми актами субъектов Российской Федерации, муниципальными правовыми актами, универсальная электронная карта является документом, удостоверяющим право гражданина на получение государственных и муниципальных услуг.
3.	Выписка из ЕГРЮЛ (если заявителем является юридическое лицо) или ЕГРИП (если заявителем является индивидуальный предприниматель) – <i>оригинал, выданный не позднее, чем за 30 дней до дня обращения за услугой</i>
4.	Документ, удостоверяющий права (полномочия) представителя физического или юридического лица, если с заявлением обращается представитель заявителя (заявителей) - <i>копия при предъявлении оригинала</i>
5.	Документ, удостоверяющий личность представителя физического или юридического лица - <i>копия при предъявлении оригинала</i>
6.	Кадастровые паспорта земельных участков – <i>оригиналы</i>
7.	Правоустанавливающие или правоподтверждающие документы на земельный участок, принадлежащий заявителю – <i>копия при предъявлении оригинала</i>
8.	Выписка из ЕГРП на земельный участок – <i>оригинал</i>

Приложение № 2  
к Административному регламенту

по предоставлению муниципальной услуги  
«Заключение соглашения о  
перераспределении земельных участков»

Перечень документов, необходимых для предоставления муниципальной услуги, которые  
находятся в распоряжении государственных и муниципальных органов и организаций, и  
которые заявитель вправе предоставить

№ п/п	Наименование документа
1.	Кадастровые паспорта земельных участков – <i>оригиналы</i>
2.	Выписка из ЕГРП на земельный участок – <i>оригинал</i>
3.	Выписка из ЕГРЮЛ (если заявителем является юридическое лицо) или ЕГРИП (если заявителем является индивидуальный предприниматель) – <i>оригинал, выданный не позднее, чем за 30 дней до дня обращения за услугой</i>

Приложение № 3  
к Административному регламенту  
по предоставлению муниципальной услуги  
«Заключение соглашения о  
перераспределении земельных участков»

### Образец заявления

Главе Грушевского сельского поселения

\_\_\_\_\_ (ФИО заявителя)

\_\_\_\_\_ (адрес заявителя)

\_\_\_\_\_ (адрес электронной почты заявителя)

\_\_\_\_\_ (телефон заявителя)

### ЗАЯВЛЕНИЕ

#### о заключении соглашения о перераспределении земельных участков

Прошу перераспределить земельные участки:

\_\_\_\_\_  
\_\_\_\_\_

(кадастровые номера, адреса, площадь)

согласно \_\_\_\_\_

(дата, номер кадастровых паспортов)

Приложение:

1. \_\_\_\_\_
2. \_\_\_\_\_
3. \_\_\_\_\_

4. \_\_\_\_\_  
5. \_\_\_\_\_  
6. \_\_\_\_\_  
7. \_\_\_\_\_  
8. \_\_\_\_\_

\_\_\_\_\_

подпись

\_\_\_\_\_

дата

Приложение № 4  
к Административному регламенту  
по предоставлению муниципальной услуги  
«Заключение соглашения о  
перераспределении земельных участков»

### Блок-схема

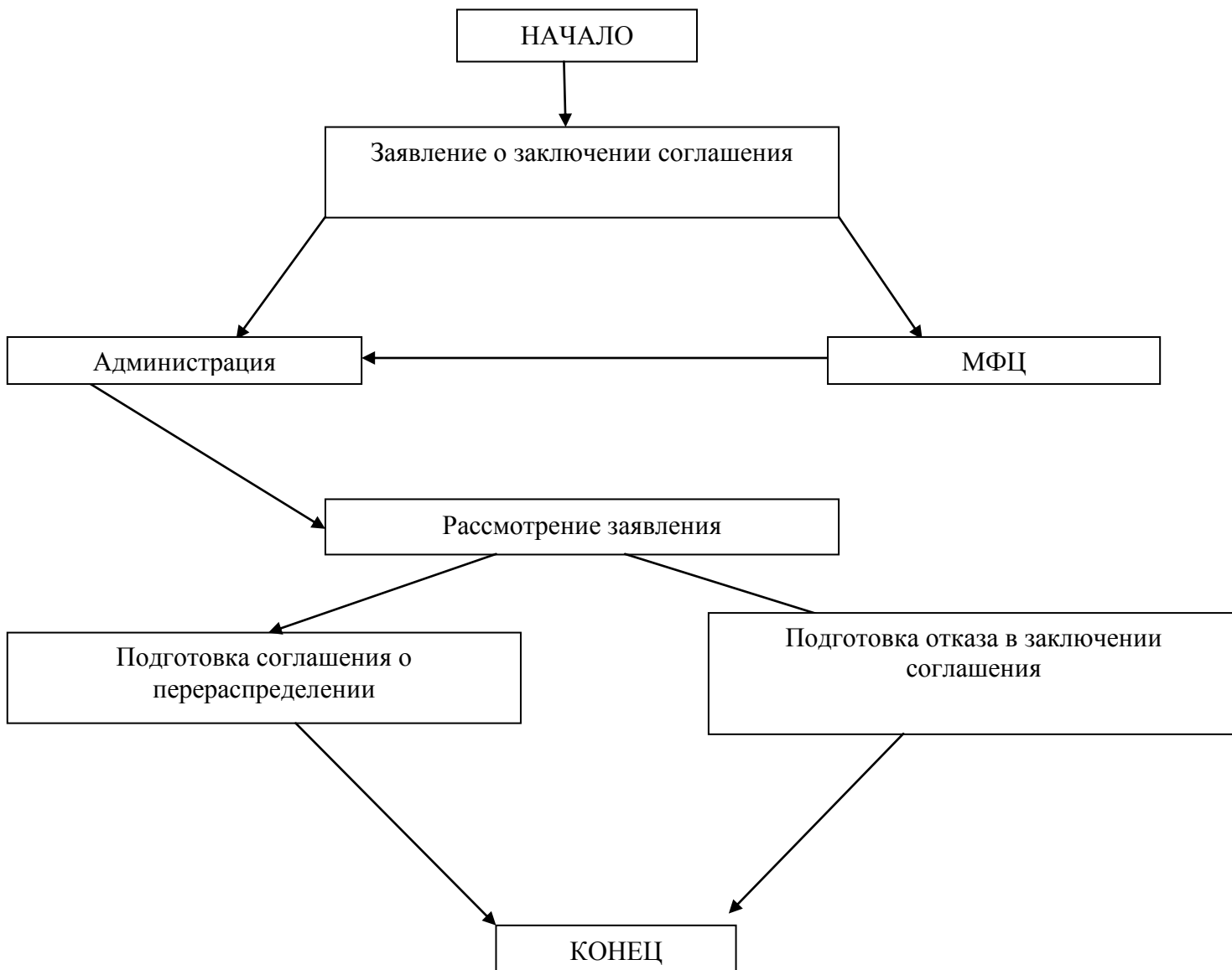



Администрация Грушевского сельского поселения

## ПОСТАНОВЛЕНИЕ

02.03.2015

№ 68

ст. Грушевская

Об утверждении Административного регламента по предоставлению муниципальной услуги «Изменение вида разрешенного использования земельных участков»

В соответствии со статьей 12 Федерального закона от 27.07.2010 № 210-ФЗ «Об организации предоставления государственных и муниципальных услуг», на основании положения «Об определении порядка управления и распоряжения земельными участками на территории Грушевского сельского поселения», утвержденного Решением Собрания депутатов Грушевского сельского поселения от 25.02.2015г. № 122,-

### ПОСТАНОВЛЯЮ:

1. Утвердить Административный регламент по предоставлению муниципальной услуги «Изменение вида разрешенного использования земельных участков» (приложение).
2. Опубликовать настоящее постановление в информационном бюллетене Грушевского сельского поселения «Ведомости Грушевского сельского поселения» и разместить на официальном сайте Администрации Грушевского сельского поселения в сети Интернет.
3. Контроль за исполнением настоящего постановления возложить на начальника общего отдела и земельно-имущественных отношений Администрации Грушевского сельского поселения Коновальцеву И.Г.

Глава Грушевского  
сельского поселения

Н.Л.Онищенко

Постановление вносит  
ведущий специалист  
Цветова Н.Н.

Приложение  
к постановлению Администрации  
Грушевского сельского поселения  
от 02.03.2015г. № 68

**АДМИНИСТРАТИВНЫЙ РЕГЛАМЕНТ  
по предоставлению муниципальной услуги  
«Изменение вида разрешенного использования земельных участков»**

Административный регламент по предоставлению муниципальной услуги «Изменение вида разрешенного использования земельных участков» (далее - Административный регламент), разработан в целях повышения качества оказания и доступности муниципальных услуг, создания комфортных условий для получателей муниципальных услуг в сфере предоставления земельных участков, и определяет сроки и последовательность действий (административных процедур) при осуществлении полномочий по предоставлению физическим и юридическим лицам муниципальной услуги в сфере изменения вида разрешенного использования земельных участков, находящихся в муниципальной собственности, или земельных участков, государственная собственность на которые не разграничена.

#### IX. Общие положения.

##### 1. Предмет регулирования.

Настоящий Административный регламент регулирует отношения, возникающие при изменении вида разрешенного использования земельных участков, находящихся в муниципальной собственности, или земельных участков, государственная собственность на которые не разграничена.

##### 2. Круг получателей муниципальной услуги.

Получателями муниципальной услуги «Изменение вида разрешенного использования земельных участков» являются: - физические лица, являющиеся арендаторами или ссудополучателями земельных участков; - юридические лица, являющиеся арендаторами или ссудополучателями земельных участков.

##### 3. Требования к порядку информирования о предоставлении муниципальной услуги.

Информация о муниципальной услуге предоставляется непосредственно в помещениях Администрации Грушевского сельского поселения (далее - Администрация) или Муниципального автономного учреждения «Многофункциональный центр предоставления государственных и муниципальных услуг» (далее – МФЦ), а также с использованием средств телефонной связи, электронного информирования, вычислительной и электронной техники, посредством размещения на Интернет-ресурсах органов и организаций, участвующих в процессе оказания муниципальных услуг, в средствах массовой информации, посредством издания информационных материалов.

Сведения о месте нахождения Администрации: Ростовская область, Аксайский район, ст. Грушевская, ул. Советская, 265 а, тел. 8 (863 50) 356-47.

С графиком (режимом) работы можно ознакомиться на официальном сайте Администрации ([www.grushevskaya.aksayland.ru](http://www.grushevskaya.aksayland.ru)).

Сведения о месте нахождения МФЦ:

Сведения о центральном офисе МФЦ:

г. Аксай, ул. Чапаева/пер. Короткий, 163/1, тел. 8 (863 50) 4-49-95.

Сведения о центре удаленного доступа МФЦ:

№ п/п	Наименование сельского поселения	Адрес местонахождения ЦУД	Контактный телефон 8 (863 50)
1	Грушевское сельское поселение	ст. Грушевская, ул. Советская, 265а	3-56-18

Часы приема заявителей сотрудниками центрального офиса МФЦ:

Понедельник, вторник, среда, четверг с 8.00 до 19.00;

Пятница с 8.00-18.00;

Суббота с 8.00-13.00.

Часы приема заявителей сотрудниками центров удаленного доступа МФЦ в сельских поселениях:

Понедельник – пятница с 8.00 до 17.00, перерыв с 12.00 до 13.48.

Официальный сайт МФЦ: [aksay.mfc61.ru](http://aksay.mfc61.ru)

Информация о процедуре предоставления муниципальной услуги сообщается при личном или письменном обращении заявителя, включая обращение по электронной почте, по номерам телефонов для справок, размещается на Интернет-сайте, информационных стендах, в СМИ. Информация о процедуре предоставления муниципальной услуги предоставляется бесплатно.

Информирование заявителей осуществляется должностными лицами администрации, сотрудниками МФЦ.

Информирование заявителей по электронной почте должно осуществляться не позднее десяти дней со дня получения сообщения. Письменные обращения заявителей о порядке предоставления муниципальных услуг рассматриваются должностным лицом подразделения администрации, сотрудниками МФЦ, с учетом времени подготовки ответа заявителю, в срок, не превышающий 30 дней со дня получения обращения.

При ответах на телефонные звонки и устные обращения должностное лицо подразделения подробно и в вежливой форме информирует обратившихся по интересующим их вопросам. Ответ на телефонный звонок должен содержать информацию о наименовании подразделения, фамилии, имени, отчестве и должности работника, принявшего телефонный звонок. На информационных стендах содержится следующая информация:

- график (режим) работы, номера телефонов, адрес Интернет-сайта и электронной почты;
- порядок обжалования решения, действия или бездействия органов, участвующих в процессе оказания муниципальной услуги, их должностных лиц и работников;
- перечень документов, необходимых для получения муниципальной услуги;
- образцы заполнения заявлений заявителем.

На Интернет-сайте, а также на Портале государственных и муниципальных услуг Ростовской области содержится следующая информация:

- схема проезда, график (режим) работы, номера телефонов, адрес электронной почты;
- процедура предоставления муниципальной услуги;
- порядок обжалования решения, действия или бездействия органов, участвующих в процессе оказания муниципальной услуги, их должностных лиц и работников;
- перечень документов, необходимых для получения муниципальной услуги.

#### Х. Стандарт предоставления муниципальной услуги.

##### 4. Наименование муниципальной услуги.

Наименование муниципальной услуги - «Изменение вида разрешенного использования земельных участков».

##### 5. Наименование органа, предоставляющего муниципальную услугу.

Муниципальную услугу «Изменение вида разрешенного использования земельных участков» предоставляет Администрация Грушевского сельского поселения (далее - Администрация).

В предоставлении муниципальной услуги могут быть задействованы также следующие органы и организации (далее - органы и организации, участвующие в процессе оказания муниципальной услуги): - МФЦ; - Аксайский отдел Федерального государственного бюджетного учреждения «Земельная кадастровая палата» по Ростовской области; - Межрайонная инспекция Федеральной налоговой службы № 11 по Ростовской области.

Запрещается требовать от заявителя осуществления действий, в том числе согласований, необходимых для получения муниципальной услуги и связанных с обращением в иные государственные и муниципальные органы и организации, кроме проведения кадастровых работ в целях выдачи межевого плана.

##### 6. Описание результата предоставления услуги.

Результатом предоставления муниципальной услуги является изменение вида разрешенного использования земельного участка или получение заявителем отказа в предоставлении услуги. Процедура предоставления услуги завершается путем получения

заявителем: - постановление об изменении вида разрешенного использования; - кадастрового паспорта земельного участка; - уведомления об отказе в предоставлении услуги.

7. Срок предоставления муниципальной услуги.

Максимально допустимый срок предоставления муниципальной услуги не должен превышать 30 календарных дней.

8. Перечень нормативных правовых актов, регулирующих отношения, возникающие в связи с предоставлением муниципальной услуги.

Отношения, возникающие в связи с предоставлением муниципальной услуги, регулируются следующими нормативными правовыми актами:

- Земельный кодекс РФ от 25.10.2001 №136-ФЗ («Российская газета» № 211-212 от 30.10.2001);

- Гражданский кодекс РФ от 30.11.1994 № 51-ФЗ («Российская газета» № 238-239 от 08.12.1994);

- Градостроительный кодекс РФ от 29.12.2004 № 190-ФЗ («Российская газета» № 290 от 30.12.2004);

- Федеральный закон от 27.07.2010 № 210-ФЗ «Об организации предоставления государственных и муниципальных услуг» («Российская газета», № 168 от 30.07.2010);

- Федеральный закон от 25.10.2001 № 137-ФЗ «О введении в действие Земельного кодекса Российской Федерации» («Российская газета» № 211-212 от 30.10.2001);

- Федеральный закон от 21.07.1997 № 122-ФЗ «О государственной регистрации прав на недвижимое имущество и сделок с ним» («Российская газета» № 145 от 30.07.1997);

- Федеральный закон от 24.07.2007 № 221-ФЗ «О государственном кадастре недвижимости» («Российская газета» № 165 от 01.08.2007);

- Областной закон от 22.07.2003 № 19-ЗС «О регулировании земельных отношений в Ростовской области» (газета «Наше время» № 161 от 30.07.2003);

- Решение Собрании депутатов Грушевского сельского поселения от 25.02.2015г. № 122 «Об утверждении Положения «Об определении порядка управления и распоряжения земельными участками на территории Грушевского сельского поселения».

9. Перечень документов, необходимых для предоставления муниципальной услуги. Перечень документов указан в Приложении № 1 к настоящему Административному регламенту.

10. Перечень документов, необходимых для предоставления муниципальной услуги, которые находятся в распоряжении государственных и муниципальных органов и организаций, и которые заявитель вправе предоставить.

Перечень документов указан в Приложении № 2 к настоящему Административному регламенту.

Запрещается требовать от заявителя представления документов и информации или осуществления действий, представление или осуществление которых не предусмотрено нормативными правовыми актами, регуливающими отношения, возникающие в связи с предоставлением государственной услуги, а также представления документов и информации, которые в соответствии с нормативными правовыми актами Российской Федерации, нормативными правовыми актами субъектов Российской Федерации и муниципальными правовыми актами находятся в распоряжении государственных органов, предоставляющих государственную услугу, иных государственных органов, органов местного самоуправления и (или) подведомственных государственным органам и органам местного самоуправления организаций, участвующих в предоставлении государственных или муниципальных услуг, за исключением документов, указанных в части 6 статьи 7 Федерального закона от 27.07.2010 № 210-ФЗ «Об организации предоставления государственных и муниципальных услуг».

11. Основания для отказа в приеме документов.

Основаниями для отказа в приеме документов являются:

- отсутствие хотя бы одного из документов, указанных в Приложении № 1 к Административному регламенту (с учётом п. 10 Административного регламента);

- несоответствие представленных документов по форме или содержанию требованиям действующего законодательства, а также содержание в документе неоговоренных приписок и исправлений;

- обращение за получением муниципальной услуги ненадлежащего лица.

Решение об отказе в приеме документов может быть обжаловано в суд в порядке, предусмотренном гл. 25 Гражданского процессуального кодекса РФ или гл. 24 Арбитражного процессуального кодекса РФ.

12. Основания для отказа в предоставлении муниципальной услуги.

Основаниями для отказа в предоставлении муниципальной услуги являются:

- отсутствие хотя бы одного из документов, указанных в Приложении 1 к Административному регламенту (с учётом п. 10 Административного регламента);

- несоответствие представленных документов по форме или содержанию требованиям действующего законодательства, а также содержание в документе неоговоренных приписок и исправлений;

- обращение за получением муниципальной услуги ненадлежащего лица.

Решение об отказе в предоставлении муниципальной услуги может быть обжаловано в суд в порядке, предусмотренном гл. 25 Гражданского процессуального кодекса РФ или гл. 24 Арбитражного процессуального кодекса РФ.

13. Перечень услуг, которые являются необходимыми и обязательными для предоставления муниципальной услуги.

Для предоставления муниципальной услуги необходимыми и обязательными являются следующие государственные услуги:

- по ведению Единого государственного реестра юридических лиц и Единого государственного реестра индивидуальных предпринимателей и предоставление содержащихся в них сведений (выписки из ЕГРЮЛ и выписки из ЕГРИП). Услуга предоставляется органами Федеральной налоговой службы;

- по предоставлению сведений, внесенных в государственный кадастр недвижимости (кадастровый паспорт). Услуга предоставляется органами ФГБУ «Федеральная кадастровая палата»;

- по выдаче документов арендатору об отсутствии (наличии) задолженности по арендной плате. Услуга предоставляется администрацией.

14. Порядок взимания платы за предоставление муниципальной услуги.

Услуга предоставляется бесплатно.

В рамках оказания данной услуги органами и организациями, участвующими в процессе оказания муниципальной услуги может взиматься следующая плата:

- оплата услуг землеустроительной организации (устанавливается на основании заключенных договоров).

15. Порядок, размер и основания взимания платы за предоставление услуг, которые являются необходимыми и обязательными для предоставления муниципальной услуги.

За предоставление услуг, которые являются необходимыми и обязательными для предоставления муниципальной услуги, взимается следующая плата:

- 200 рублей за предоставление сведений из ЕГРЮЛ и ЕГРИП (Постановление Правительства РФ от 16.10.2003 № 630);

- 400 рублей за срочное предоставление сведений из ЕГРЮЛ и ЕГРИП (Постановление Правительства РФ от 16.10.2003 № 630);

- 200 рублей (для физических лиц) и 600 рублей (для юридических лиц) за выдачу кадастрового паспорта земельного участка (Приказ Минэкономразвития РФ от 30.07.2010 № 343).



Оплата взимается в случае обращения заявителя непосредственно в соответствующий государственный орган.

16. Максимальный срок ожидания в очереди.

Максимальный срок ожидания в очереди составляет 15 минут.

17. Срок и порядок регистрации запроса заявителя о предоставлении муниципальной услуги. Запрос заявителя о предоставлении муниципальной услуги регистрируется в Администрации или МФЦ в день поступления запроса.

18. Требования к помещениям, в которых предоставляется муниципальная услуга.

Помещения для предоставления муниципальной услуги преимущественно должны размещаться на нижних этажах зданий или в отдельно стоящих зданиях. На прилегающей территории оборудуются места для парковки автотранспортных средств.

В местах предоставления муниципальной услуги на видном месте размещаются схемы размещения средств пожаротушения и путей эвакуации посетителей и работников.

Места ожидания предоставления муниципальной услуги оборудуются стульями, кресельными секциями.

Места получения информации оборудуются информационными стендами, стульями и столами.

В местах предоставления муниципальной услуги предусматривается оборудование доступных мест общественного пользования (туалетов). Места предоставления муниципальной услуги оборудуются средствами пожаротушения и оповещения о возникновении чрезвычайной ситуации.

19. Показатели доступности и качества муниципальной услуги.

Критериями доступности и качества оказания муниципальной услуги являются:

удовлетворенность заявителей качеством услуги;

доступность услуги;

доступность информации;

соблюдение сроков предоставления муниципальной услуги;

отсутствие обоснованных жалоб со стороны заявителей по результатам муниципальной услуги.

Основными требованиями к качеству предоставления муниципальной услуги являются:

а) достоверность предоставляемой заявителям информации о ходе предоставления муниципальной услуги;

б) наглядность форм предоставляемой информации об административных процедурах;

в) удобство и доступность получения информации заявителями о порядке предоставления муниципальной услуги.

Приём заявителя и выдачу документов заявителю осуществляет должностное лицо администрации или МФЦ.

Время приёма документов не может превышать 30 минут.

20. Время приёма заявителей.

Часы приема заявителей сотрудниками администрации:

Вторник 8.00-12.00, четверг 8.00-12.00.

#### XI. Состав, последовательность и сроки выполнения административных процедур, требования к порядку их выполнения, в том числе особенности выполнения административных процедур в электронной форме.

21. Заинтересованное в предоставлении муниципальной услуги лицо, обращается в Администрацию или МФЦ, с заявлением об изменении вида разрешенного использования земельных участков (Приложение № 3 к Административному регламенту). В данном заявлении должны быть указаны: - кадастровый номер земельного участка; - место его расположения и площадь; - разрешённый вид использования на момент обращения с заявлением и вид

разрешённого использования, который должен быть внесён в государственный кадастр недвижимости.

22. К заявлению прикладывается необходимый пакет документов, предусмотренный п. 9 Административного регламента.

23. При предъявлении физическим лицом документа, удостоверяющего личность, должностное лицо Администрации или должностное лицо МФЦ, осуществляющее прием документов, проверяет срок действия документа; наличие записи об органе, выдавшем документ, даты выдачи, подписи и фамилии должностного лица, оттиска печати, а также соответствие данных документа, удостоверяющего личность, данным, указанным в документах, представленных для изменения вида разрешенного использования земельного участка.

24. В ходе приема документов от заинтересованного лица должностное лицо осуществляет проверку представленных документов на предмет:

-наличия всех необходимых документов, указанных в Приложении № 1 к Административному регламенту;

-наличия в заявлении и прилагаемых к нему документах неоговоренных исправлений, серьезных повреждений, не позволяющих однозначно истолковать их содержание.

Заявление по просьбе заинтересованного лица может быть сформировано сотрудником, осуществляющим прием заявления, с использованием программных средств. В этом случае заинтересованное лицо своей рукой на заявлении указывает свою фамилию, имя и отчество и ставит подпись.

25. В приеме заявления может быть отказано в следующих случаях:

- отсутствия в представленном пакете документов, предусмотренных п. 9 Административного регламента;

- наличие в заявлении и прилагаемых к нему документах неоговоренных исправлений, серьезных повреждений, не позволяющих однозначно истолковать их содержание, а также в случае изготовления документов карандашом.

26. Должностное лицо земельно-имущественного отдела подготавливает постановление об изменении вида разрешенного использования земельного участка и обращается в Аксайский отдел Федерального государственного бюджетного учреждения «Федеральная кадастровая палата Федеральной службы государственной регистрации, кадастра и картографии» по Ростовской области с заявлением о внесении изменений в государственный кадастр недвижимости. После получения в Аксайском отделе Федерального государственного бюджетного учреждения «Федеральная кадастровая палата Федеральной службы государственной регистрации, кадастра и картографии» по Ростовской области кадастрового паспорта земельного участка или отказа в изменении вида разрешенного использования земельного участка, должностное лицо земельно-имущественного отдела или должностное лицо МФЦ выдает документы заявителю.

27. Блок-схема предоставления муниципальной услуги указана в Приложении № 4 Административного регламента.

#### IV. Формы контроля за исполнением Административного регламента

28. Текущий контроль за соблюдением последовательности действий, определенных административными процедурами по предоставлению муниципальной услуги осуществляется Главой Грушевского сельского поселения (далее - Глава).

29. Глава планирует работу по организации и проведению мероприятий, определяет должностные обязанности сотрудников, осуществляет контроль за их исполнением, принимает меры к совершенствованию форм и методов служебной деятельности, обучению подчиненных, несет персональную ответственность за соблюдение законности.

30. Контроль за полнотой и качеством предоставления муниципальной услуги включает в себя проведение проверок, направленных на выявление и устранение причин и условий, вследствие которых были нарушены права и свободы граждан, а также рассмотрение,

принятие решений и подготовку ответов на обращения заявителей, содержащих жалобы на решения должностных лиц.

31. В случае выявления нарушений прав заявителей по результатам проведенных проверок в отношении виновных лиц принимаются меры в соответствии с законодательством Российской Федерации.

32. Проверка соответствия полноты и качества предоставления муниципальной услуги предъявляемым требованиям осуществляется на основании нормативных правовых актов Российской Федерации.

V. Досудебный (внесудебный) порядок обжалования решений и действий (бездействия) Администрации, а также его должностных лиц.

33. Заявитель может обратиться с жалобой в следующих случаях:

5) нарушение срока регистрации запроса заявителя о предоставлении муниципальной услуги;

2) нарушение срока предоставления муниципальной услуги;

3) требование у заявителя документов, не предусмотренных нормативными правовыми актами Российской Федерации, нормативными правовыми актами субъектов Российской Федерации, муниципальными правовыми актами для предоставления государственной или муниципальной услуги;

4) отказ в приеме документов, предоставление которых предусмотрено нормативными правовыми актами Российской Федерации, нормативными правовыми актами субъектов Российской Федерации, муниципальными правовыми актами для предоставления государственной или муниципальной услуги, у заявителя;

5) отказ в предоставлении муниципальной услуги, если основания отказа не предусмотрены федеральными законами и принятыми в соответствии с ними иными нормативными правовыми актами Российской Федерации, нормативными правовыми актами субъектов Российской Федерации, муниципальными правовыми актами;

6) затребование с заявителя при предоставлении муниципальной услуги платы, не предусмотренной нормативными правовыми актами Российской Федерации, нормативными правовыми актами субъектов Российской Федерации, муниципальными правовыми актами;

7) отказ органа, предоставляющего муниципальную услугу, должностного лица органа, предоставляющего орган, предоставляющего муниципальную услугу, в исправлении допущенных опечаток и ошибок в выданных в результате предоставления муниципальной услуги документах либо нарушение установленного срока таких исправлений.

34. Жалоба должна содержать:

1) наименование органа, предоставляющего муниципальную услугу, должностного лица органа, предоставляющего муниципальную услугу, либо муниципального служащего, решения и действия (бездействие) которых обжалуются;

2) фамилию, имя, отчество (последнее - при наличии), сведения о месте жительства заявителя - физического лица либо наименование, сведения о месте нахождения заявителя - юридического лица, а также номер (номера) контактного телефона, адрес (адреса) электронной почты (при наличии) и почтовый адрес, по которым должен быть направлен ответ заявителю;

3) сведения об обжалуемых решениях и действиях (бездействии) органа, предоставляющего муниципальную услугу, должностного лица органа, предоставляющего муниципальную услугу, либо муниципального служащего;

4) доводы, на основании которых заявитель не согласен с решением и действием (бездействием) органа, предоставляющего муниципальную услугу, должностного лица органа, предоставляющего муниципальную услугу, либо муниципального служащего. Заявителем могут быть представлены документы (при наличии), подтверждающие доводы заявителя, либо их копии.

35. Жалоба, поступившая в орган, предоставляющий муниципальную услугу, подлежит рассмотрению должностным лицом, наделенным полномочиями по рассмотрению жалоб, в

течение пятнадцати рабочих дней со дня ее регистрации, а в случае обжалования отказа органа, предоставляющего муниципальную услугу, должностного лица органа, предоставляющего муниципальную услугу, в приеме документов у заявителя либо в исправлении допущенных опечаток и ошибок или в случае обжалования нарушения установленного срока таких исправлений - в течение пяти рабочих дней со дня ее регистрации. Правительство Российской Федерации вправе установить случаи, при которых срок рассмотрения жалобы может быть сокращен.

36. Действия (бездействия) должностных лиц предоставляющих муниципальную услугу может быть обжалованы вышестоящему должностному лицу, в том числе: - Главе Аксайского района; - Главе Грушевского сельского поселения.

37. Жалоба может быть подана в письменной форме на бумажном носителе, в электронном виде, путем обращения на электронную почту Администрации: [sp02024@donpac.ru](mailto:sp02024@donpac.ru) или официальный интернет-сайт Администрации Грушевского сельского поселения: ([www.grushevskaya.aksayland.ru](http://www.grushevskaya.aksayland.ru)).

Приложение № 1  
к Административному регламенту по  
предоставлению муниципальной услуги  
«Изменение вида разрешенного  
использования земельных участков»

Перечень документов, необходимых для предоставления муниципальной услуги

№ п/п	Наименование документа
1.	Документ, удостоверяющий личность заявителя (заявителей), являющегося физическим лицом – <i>копия при предъявлении оригинала</i>
2.	В случаях, предусмотренных федеральными законами, универсальная электронная карта является документом, удостоверяющим личность гражданина, права застрахованного лица в системах обязательного страхования, иные права гражданина. В случаях, предусмотренных федеральными законами, постановлениями Правительства Российской Федерации, нормативными правовыми актами субъектов Российской Федерации, муниципальными правовыми актами, универсальная электронная карта является документом, удостоверяющим право гражданина на получение государственных и муниципальных услуг.
3.	Выписка из ЕГРЮЛ (если заявителем является юридическое лицо) или ЕГРИП (если заявителем является индивидуальный предприниматель) – <i>оригинал, выданный не позднее чем за 30 дней до даты подачи заявления</i>
4.	Документ, удостоверяющий права (полномочия) представителя физического или юридического лица, если с заявлением обращается представитель заявителя (заявителей) – <i>копия при предъявлении оригинала</i>
5.	Документ, удостоверяющий личность представителя физического или юридического лица – <i>копия при предъявлении оригинала</i>
6.	Правоустанавливающие и правоудостоверяющие документы на объект недвижимости (при наличии) - <i>копия при предъявлении оригинала</i>
7.	Правоустанавливающие документы на земельный участок – <i>копия при предъявлении оригинала</i>
8.	Кадастровый паспорт образуемого земельного участка - <i>оригинал</i>
9.	Справка об отсутствии задолженности по арендной плате - <i>оригинал</i>
10.	Выписка из правил землепользования и застройки об основном и вспомогательных видах разрешенного использования земельного участка, выданная органом архитектуры и градостроительства администрации городского или сельских поселений - <i>оригинал</i>

Приложение № 2  
к Административному регламенту по  
предоставлению муниципальной услуги  
«Изменение вида разрешенного  
использования земельных участков»

Перечень документов, необходимых для предоставления муниципальной услуги, которые  
находятся в распоряжении государственных и муниципальных органов и организаций, и  
которые заявитель вправе предоставить

№ п/п	Наименование документа
1.	Кадастровый паспорт земельного участка (земельных участков) - <i>оригинал</i>
2.	Выписка из ЕГРЮЛ (если заявителем является юридическое лицо) или ЕГРИП (если заявителем является индивидуальный предприниматель) - <i>оригинал</i>
3.	Справка об отсутствии задолженности по арендной плате - <i>оригинал</i>
4.	Выписка из правил землепользования и застройки об основном и вспомогательных видах разрешенного использования земельного участка, выданная органом архитектуры и градостроительства администрации городского или сельских поселений - <i>оригинал</i>

Приложение № 3  
к Административному регламенту по  
предоставлению муниципальной услуги  
«Изменение вида разрешенного  
использования земельных участков»

**Образец заявления**

Главе Грушевского сельского поселения

\_\_\_\_\_ (Ф.И.О.)

\_\_\_\_\_ (адрес регистрации)

\_\_\_\_\_ (контактный телефон)

**ЗАЯВЛЕНИЕ**

**об изменении вида разрешенного использования земельного участка**

Прошу изменить вид разрешенного использования земельного участка с кадастровым номером № \_\_\_\_\_ площадью \_\_\_\_\_ кв.м., расположенный по адресу: \_\_\_\_\_, с разрешенным видом использования \_\_\_\_\_, на разрешенный вид использования \_\_\_\_\_

на основании \_\_\_\_\_

Приложение:

1. \_\_\_\_\_
2. \_\_\_\_\_
3. \_\_\_\_\_
4. \_\_\_\_\_
5. \_\_\_\_\_
6. \_\_\_\_\_
7. \_\_\_\_\_
8. \_\_\_\_\_
9. \_\_\_\_\_

10. \_\_\_\_\_

подпись

дата

Приложение № 4  
к Административному регламенту по  
предоставлению муниципальной услуги  
«Изменение вида разрешенного  
использования земельных участков»

**Блок-схема**

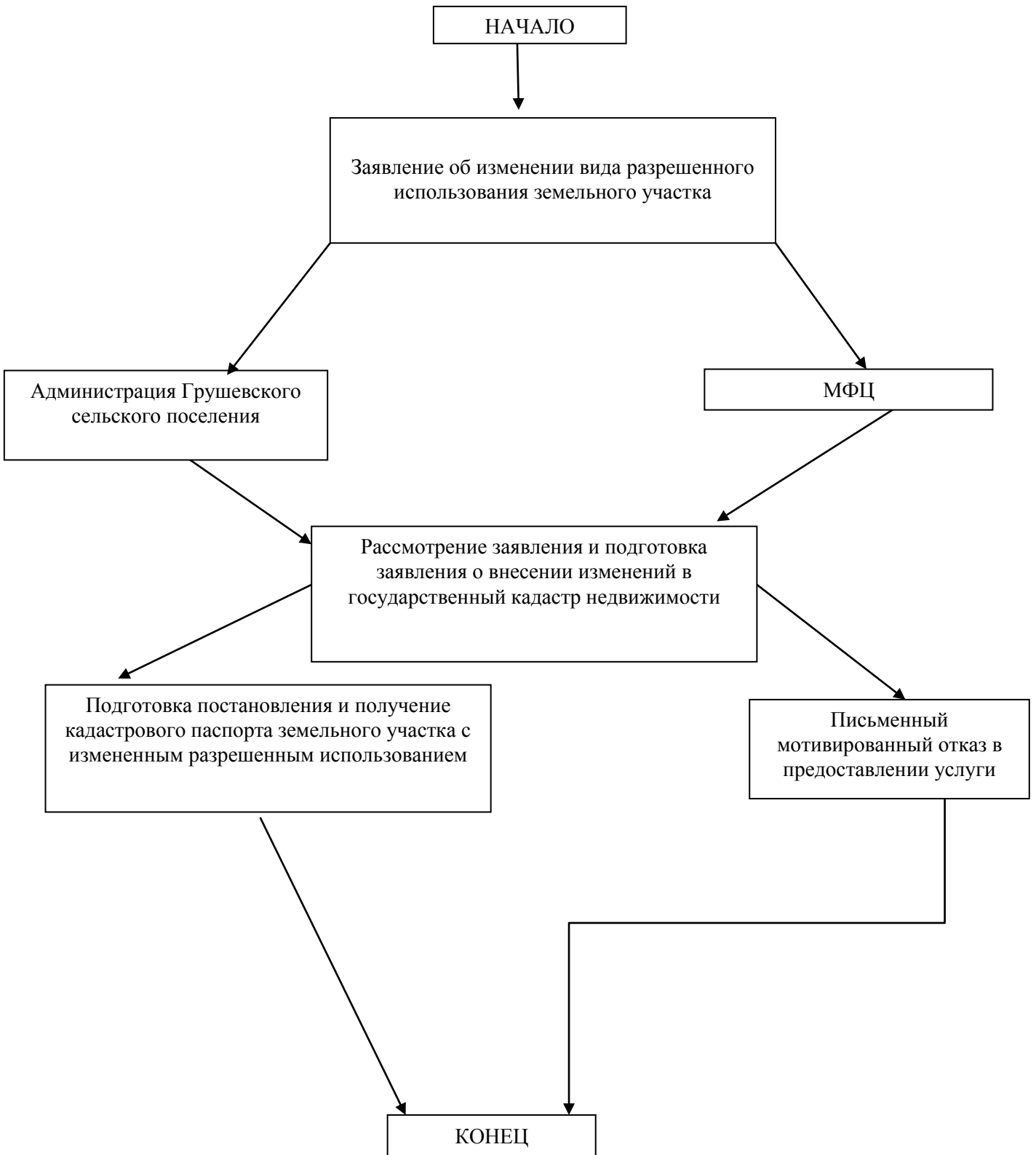



Администрация Грушевского сельского поселения

## ПОСТАНОВЛЕНИЕ

02.03.2015

№ 72

ст. Грушевская

Об утверждении Административного регламента  
по предоставлению муниципальной услуги  
«Заключение соглашения об установлении  
сервитута»

В соответствии со статьей 12 Федерального закона от 27.07.2010 № 210-ФЗ «Об организации предоставления государственных и муниципальных услуг», статьёй 39.26 Земельного кодекса РФ,-

### ПОСТАНОВЛЯЮ:

1. Утвердить Административный регламент по предоставлению муниципальной услуги «Заключение соглашения об установлении сервитута» (приложение).
2. Опубликовать настоящее постановление в информационном бюллетене Грушевского сельского поселения «Ведомости Грушевского сельского поселения» и разместить на официальном сайте Администрации Грушевского сельского поселения в сети Интернет.
3. Контроль за исполнением настоящего постановления возложить на начальника общего отдела и земельно-имущественных отношений Администрации Грушевского сельского поселения Коновальцеву И.Г.

Глава Грушевского  
сельского поселения

Н.Л.Онищенко

Постановление вносит  
ведущий специалист  
Цветова Н.Н.

Приложение  
к постановлению Администрации  
Грушевского сельского поселения  
от 02.03.2015г. № 72

### **АДМИНИСТРАТИВНЫЙ РЕГЛАМЕНТ по предоставлению муниципальной услуги «Заключение соглашения об установлении сервитута»**

Административный регламент по предоставлению муниципальной услуги «Заключение соглашения об установлении сервитута» (далее - Административный регламент), разработан в целях повышения качества оказания и доступности муниципальных услуг, создания комфортных условий для получателей муниципальных услуг в сфере предоставления

муниципального имущества и земельных участков, и определяет сроки и последовательность действий (административных процедур) при осуществлении полномочий по содействию физическим и юридическим лицам в сфере перераспределения земель или земельных участков.

## XI. Общие положения

### 1. Предмет регулирования.

Настоящий Административный регламент регулирует отношения по заключению соглашения об установлении сервитута в соответствии со ст. 39.26 Земельного кодекса РФ.

### 2. Круг получателей муниципальной услуги.

Получателями муниципальной услуги «Заключение соглашения об установлении сервитута» являются:

- физические лица;
- юридические лица.

### 3. Требования к порядку информирования о предоставлении муниципальной услуги.

Информация о муниципальной услуге предоставляется непосредственно в помещениях Администрации Грушевского сельского поселения (далее - Администрация) или Муниципального автономного учреждения «Многофункциональный центр предоставления государственных и муниципальных услуг» (далее – МФЦ), а также с использованием средств телефонной связи, электронного информирования, вычислительной и электронной техники, посредством размещения на Интернет-ресурсах органов и организаций, участвующих в процессе оказания муниципальных услуг, в средствах массовой информации, посредством издания информационных материалов.

Сведения о месте нахождения Администрации: Ростовская область, Аксайский район, ст. Грушевская, ул. Советская, 265 а, тел. 8 (863 50) 356-47.

С графиком (режимом) работы можно ознакомиться на официальном сайте Администрации ([www.grushevskaya.aksayland.ru](http://www.grushevskaya.aksayland.ru)).

Сведения о месте нахождения МФЦ:

Сведения о центральном офисе МФЦ:

г. Аксай, ул. Чапаева/пер. Короткий, 163/1, тел. 8 (863 50) 4-49-95.

Сведения о центре удаленного доступа МФЦ:

№ п/п	Наименование сельского поселения	Адрес местонахождения ЦУД	Контактный телефон 8 (863 50)
1	Грушевское сельское поселение	ст. Грушевская, ул. Советская, 265а	3-56-18

Часы приема заявителей сотрудниками центрального офиса МФЦ:

Понедельник, вторник, среда, четверг с 8.00 до 19.00;

Пятница с 8.00-18.00;

Суббота с 8.00-13.00.

Часы приема заявителей сотрудниками центров удаленного доступа МФЦ в сельских поселениях:

Понедельник – пятница с 8.00 до 17.00, перерыв с 12.00 до 13.48.

Официальный сайт МФЦ: [aksay.mfc61.ru](http://aksay.mfc61.ru)

Информация о процедуре предоставления муниципальной услуги сообщается при личном или письменном обращении заявителя, включая обращение по электронной почте, по номерам телефонов для справок, размещается на Интернет-сайте, информационных стендах, в СМИ. Информация о процедуре предоставления муниципальной услуги предоставляется бесплатно.



Информирование заявителей осуществляется должностными лицами Администрации, сотрудниками МФЦ.

При ответах на телефонные звонки и устные обращения должностное лицо подразделения подробно и в вежливой форме информирует обратившихся по интересующим их вопросам. Ответ на телефонный звонок должен содержать информацию о наименовании подразделения, фамилии, имени, отчестве и должности работника, принявшего телефонный звонок.

На информационных стендах содержится следующая информация:

- график (режим) работы, номера телефонов, адрес Интернет-сайта и электронной почты;
- порядок обжалования решения, действия или бездействия органов, участвующих в процессе оказания муниципальной услуги, их должностных лиц и работников;
- перечень документов, необходимых для получения муниципальной услуги;
- образцы заполнения заявлений заявителем.

На Интернет-сайте, а также на Портале государственных и муниципальных услуг Ростовской области содержится следующая информация:

- схема проезда, график (режим) работы, номера телефонов, адрес электронной почты;
- процедура предоставления муниципальной услуги;
- порядок обжалования решения, действия или бездействия органов, участвующих в процессе оказания муниципальной услуги, их должностных лиц и работников;
- перечень документов, необходимых для получения муниципальной услуги.

## ХII. Стандарт предоставления муниципальной услуги.

### 4. Наименование муниципальной услуги.

Наименование муниципальной услуги - «Заключение соглашения об установлении сервитута».

### 5. Наименование органа, предоставляющего муниципальную услугу.

Муниципальную услугу «Заключение соглашения об установлении сервитута» предоставляет Администрация.

В предоставлении муниципальной услуги могут быть задействованы также следующие органы и организации (далее - органы и организации, участвующие в процессе оказания муниципальной услуги):

- МФЦ;
- Аксайский отдел Федерального государственного бюджетного учреждения «Земельная кадастровая палата» по Ростовской области;
- Аксайский отдел Росреестра по Ростовской области;
- Межрайонная инспекция Федеральной налоговой службы № 19 по Ростовской области.

Запрещается требовать от заявителя осуществления действий, в том числе согласований, необходимых для получения муниципальной услуги и связанных с обращением в иные государственные и муниципальные органы и организации.

### 6. Описание результата предоставления услуги.

Результатом предоставления муниципальной услуги является заключение соглашения об установлении сервитута или отказ в предоставлении муниципальной услуги.

Процедура предоставления услуги завершается путем получения заявителем:

- соглашения об установлении сервитута;
- отказ в заключении соглашения об установлении сервитута.

### 7. Срок предоставления муниципальной услуги.

Максимально допустимый срок предоставления муниципальной услуги не должен превышать 30 дней.

8. Перечень нормативных правовых актов, регулирующих отношения, возникающие в связи с предоставлением муниципальной услуги.

Отношения, возникающие в связи с предоставлением муниципальной услуги, регулируются следующими нормативными правовыми актами:

- Земельный кодекс РФ от 25.10.2001 №136-ФЗ («Российская газета» № 211-212 от 30.10.2001);
- Гражданский кодекс РФ от 30.11.1994 № 51-ФЗ («Российская газета» № 238-239 от 08.12.1994);
- Федеральный закон от 27.07.2010 № 210-ФЗ «Об организации предоставления государственных и муниципальных услуг» («Российская газета», № 168 от 30.07.2010);
- Федеральный закон от 25.10.2001 № 137-ФЗ «О введении в действие Земельного кодекса Российской Федерации» («Российская газета» № 211-212 от 30.10.2001).

9. Перечень документов, необходимых для предоставления муниципальной услуги.

Перечень документов указан в Приложении № 1 к настоящему Административному регламенту.

10. Перечень документов, необходимых для предоставления муниципальной услуги, которые находятся в распоряжении государственных и муниципальных органов и организаций, и которые заявитель вправе предоставить.

Перечень документов указан в Приложении № 2 к настоящему Административному регламенту.

Запрещается требовать от заявителя представления документов и информации или осуществления действий, представление или осуществление которых не предусмотрено нормативными правовыми актами, регулирующими отношения, возникающие в связи с предоставлением государственной услуги, а также представления документов и информации, которые в соответствии с нормативными правовыми актами Российской Федерации, нормативными правовыми актами субъектов Российской Федерации и муниципальными правовыми актами находятся в распоряжении государственных органов, предоставляющих государственную услугу, иных государственных органов, органов местного самоуправления и (или) подведомственных государственным органам и органам местного самоуправления организаций, участвующих в предоставлении государственных или муниципальных услуг, за исключением документов, указанных в части 6 статьи 7 Федерального закона от 27.07.2010 № 210-ФЗ «Об организации предоставления государственных и муниципальных услуг».

11. Основания для отказа в приёме документов.

Основаниями для отказа в приёме документов являются:

- отсутствие хотя бы одного из документов, указанных в Приложении № 1 к Административному регламенту (с учётом п. 10 Административного регламента);
- несоответствие представленных документов по форме или содержанию требованиям действующего законодательства, а также содержание в документе неоговоренных приписок и исправлений;
- обращение за получением муниципальной услуги ненадлежащего лица.

Решение об отказе в приеме документов может быть обжаловано в суд в порядке, предусмотренном гл. 25 Гражданского процессуального кодекса РФ или гл. 24 Арбитражного процессуального кодекса РФ.

12. Основания для отказа в предоставлении муниципальной услуги.

Основаниями для отказа в предоставлении муниципальной услуги являются:

- отсутствие хотя бы одного из документов, указанных в Приложении 1 к Административному регламенту;
- несоответствие представленных документов по форме или содержанию требованиям действующего законодательства, а также содержание в документе неоговоренных приписок и исправлений;
- планируемое на условиях сервитута использование земельного участка не допускается в соответствии с федеральным законодательством;

- установление сервитута приведёт к невозможности использования земельного участка в соответствии с его разрешённым использованием или к существенным затруднениям в его использовании;

- отсутствие кадастрового учёта земельного участка (если сервитут накладывается на весь участок) или сведений о части земельного участка, в отношении которой устанавливается сервитут;

- обращение за получением муниципальной услуги ненадлежащего лица.

Решение об отказе в предоставлении муниципальной услуги может быть обжаловано в суд в порядке, предусмотренном гл. 25 Гражданского процессуального кодекса РФ или гл. 24 Арбитражного процессуального кодекса РФ.

13. Перечень услуг, которые являются необходимыми и обязательными для предоставления муниципальной услуги.

Для предоставления муниципальной услуги необходимыми и обязательными являются следующие государственные услуги:

- по ведению Единого государственного реестра юридических лиц и Единого государственного реестра индивидуальных предпринимателей и предоставление содержащихся в них сведений (выписки из ЕГРЮЛ и выписки из ЕГРИП). Услуга предоставляется органами Федеральной налоговой службы;

- по предоставлению сведений, внесенных в государственный кадастр недвижимости (кадастровый паспорт). Услуга предоставляется органами ФГБУ «ФКП» по РО;

- по предоставлению сведений из Единого государственного реестра прав на недвижимое имущество и сделок с ним (выписки из ЕГРП). Услуга предоставляется органами Росреестра РФ.

14. Порядок взимания платы за предоставление муниципальной услуги.

Услуга предоставляется бесплатно.

15. Порядок, размер и основания взимания платы за предоставление услуг, которые являются необходимыми и обязательными для предоставления муниципальной услуги.

За предоставление услуг, которые являются необходимыми и обязательными для предоставления муниципальной услуги, взимается следующая плата:

- 200 рублей за предоставление сведений из ЕГРЮЛ и ЕГРИП (Постановление Правительства РФ от 19.05.2014 № 462);

- 400 рублей за срочное предоставление сведений из ЕГРЮЛ и ЕГРИП (Постановление Правительства РФ от 19.05.2014 № 462);

- 200 рублей (для физических лиц) и 600 рублей (для юридических лиц) за выдачу кадастрового паспорта земельного участка (Приказ Минэкономразвития РФ от 30.07.2010 № 343);

- 200 рублей (для физических лиц) и 600 рублей (для юридических лиц) за выдачу выписки из ЕГРП (Приказ Министерства экономического развития Российской Федерации от 16.12.2010 № 650).

Оплата взимается в случае обращения заявителя непосредственно в соответствующий государственный орган.

16. Максимальный срок ожидания в очереди.

Максимальный срок ожидания в очереди составляет 15 минут.

17. Срок и порядок регистрации запроса заявителя о предоставлении муниципальной услуги.

Запрос заявителя о предоставлении муниципальной услуги регистрируется в Администрации или МФЦ в день поступления запроса.

18. Требования к помещениям, в которых предоставляется муниципальная услуга.

Помещения для предоставления муниципальной услуги преимущественно должны размещаться на нижних этажах зданий или в отдельно стоящих зданиях. На прилегающей территории оборудуются места для парковки автотранспортных средств.

В местах предоставления муниципальной услуги на видном месте размещаются схемы размещения средств пожаротушения и путей эвакуации посетителей и работников.

Места ожидания предоставления муниципальной услуги оборудуются стульями, кресельными секциями.

Места получения информации оборудуются информационными стендами, стульями и столами.

В местах предоставления муниципальной услуги предусматривается оборудование доступных мест общественного пользования (туалетов). Места предоставления муниципальной услуги оборудуются средствами пожаротушения и оповещения о возникновении чрезвычайной ситуации.

19. Показатели доступности и качества муниципальной услуги.

Критериями доступности и качества оказания муниципальной услуги являются:

удовлетворенность заявителей качеством услуги;

доступность услуги;

доступность информации;

соблюдение сроков предоставления муниципальной услуги;

отсутствие обоснованных жалоб со стороны заявителей по результатам муниципальной услуги.

Основными требованиями к качеству предоставления муниципальной услуги являются:

а) достоверность предоставляемой заявителям информации о ходе предоставления муниципальной услуги;

б) наглядность форм предоставляемой информации об административных процедурах;

в) удобство и доступность получения информации заявителями о порядке предоставления муниципальной услуги.

Приём заявителя и выдачу документов заявителю осуществляет должностное лицо Администрации или МФЦ.

Время приёма документов не может превышать 30 минут.

20. Время приёма заявителей.

Часы приема заявителей сотрудниками Администрации:

Вторник 8.00-12.00, четверг 8.00-12.00.

## ХII. Состав, последовательность и сроки выполнения административных процедур, требования к порядку их выполнения, в том числе особенности выполнения административных процедур в электронной форме.

21. Лицо, заинтересованное в заключении соглашения об установлении сервитута, обращается с заявлением (приложение № 3 к Административному регламенту).

22. К заявлению прилагаются документы в соответствии с п. 9 Административного регламента.

23. Сотрудники Администрации в течение 30 дней с момента получения заявления подготавливают соглашение об установлении сервитута или письмо об отказе в заключении соглашения об установлении сервитута.

24. Сотрудники Администрации в течение 3 рабочих дней с момента осуществления указанных в п. 23 настоящего Административного регламента действий направляют документы заявителю заказным письмом.

25. Блок-схема предоставления муниципальной услуги указана в Приложении № 4 Административного регламента.

## ХIII. Формы контроля за исполнением Административного регламента.

26. Текущий контроль за соблюдением последовательности действий, определенных административными процедурами по предоставлению муниципальной услуги, осуществляется Главой Грушевского сельского поселения (далее - Глава).

27. Глава планирует работу по организации и проведению мероприятий, определяют должностные обязанности сотрудников, осуществляют контроль за их исполнением, принимают меры к совершенствованию форм и методов служебной деятельности, обучению подчиненных, несут персональную ответственность за соблюдение законности.

28. Контроль за полнотой и качеством предоставления муниципальной услуги включает в себя проведение проверок, направленных на выявление и устранение причин и условий, вследствие которых были нарушены права и свободы граждан, а также рассмотрение, принятие решений и подготовку ответов на обращения заявителей, содержащих жалобы на решения должностных лиц территориальных органов.

29. В случае выявления нарушений прав заявителей по результатам проведенных проверок в отношении виновных лиц принимаются меры в соответствии с законодательством Российской Федерации.

30. Проверка соответствия полноты и качества предоставления муниципальной услуги предъявляемым требованиям осуществляется на основании нормативных правовых актов Российской Федерации.

#### V. Досудебный (внесудебный) порядок обжалования решений и действий (бездействия) Администрации, а также её должностных лиц.

31. Заявитель может обратиться с жалобой в следующих случаях:

б) нарушение срока регистрации запроса заявителя о предоставлении муниципальной услуги;

2) нарушение срока предоставления муниципальной услуги;

3) требование у заявителя документов, не предусмотренных нормативными правовыми актами Российской Федерации, нормативными правовыми актами субъектов Российской Федерации, муниципальными правовыми актами для предоставления государственной или муниципальной услуги;

4) отказ в приеме документов, предоставление которых предусмотрено нормативными правовыми актами Российской Федерации, нормативными правовыми актами субъектов Российской Федерации, муниципальными правовыми актами для предоставления государственной или муниципальной услуги, у заявителя;

5) отказ в предоставлении муниципальной услуги, если основания отказа не предусмотрены федеральными законами и принятыми в соответствии с ними иными нормативными правовыми актами Российской Федерации, нормативными правовыми актами субъектов Российской Федерации, муниципальными правовыми актами;

6) затребование с заявителя при предоставлении муниципальной услуги платы, не предусмотренной нормативными правовыми актами Российской Федерации, нормативными правовыми актами субъектов Российской Федерации, муниципальными правовыми актами;

7) отказ органа, предоставляющего муниципальную услугу, должностного лица органа, предоставляющего органу, предоставляющего муниципальную услугу, в исправлении допущенных опечаток и ошибок в выданных в результате предоставления муниципальной услуги документах либо нарушение установленного срока таких исправлений.

32. Жалоба должна содержать:

1) наименование органа, предоставляющего муниципальную услугу, должностного лица органа, предоставляющего муниципальную услугу, либо муниципального служащего, решения и действия (бездействие) которых обжалуются;

2) фамилию, имя, отчество (последнее - при наличии), сведения о месте жительства заявителя - физического лица либо наименование, сведения о месте нахождения заявителя - юридического лица, а также номер (номера) контактного телефона, адрес (адреса) электронной почты (при наличии) и почтовый адрес, по которым должен быть направлен ответ заявителю;

3) сведения об обжалуемых решениях и действиях (бездействии) органа, предоставляющего муниципальную услугу, должностного лица органа, предоставляющего муниципальную услугу, либо муниципального служащего;

4) доводы, на основании которых заявитель не согласен с решением и действием (бездействием) органа, предоставляющего муниципальную услугу, должностного лица органа, предоставляющего муниципальную услугу, либо муниципального служащего. Заявителем могут быть представлены документы (при наличии), подтверждающие доводы заявителя, либо их копии.

33. Жалоба, поступившая в Администрацию, подлежит рассмотрению должностным лицом, наделенным полномочиями по рассмотрению жалоб, в течение пятнадцати рабочих дней со дня ее регистрации, а в случае обжалования отказа органа, предоставляющего муниципальную услугу, должностного лица органа, предоставляющего муниципальную услугу, в приеме документов у заявителя либо в исправлении допущенных опечаток и ошибок или в случае обжалования нарушения установленного срока таких исправлений - в течение пяти рабочих дней со дня ее регистрации. Правительство Российской Федерации вправе установить случаи, при которых срок рассмотрения жалобы может быть сокращен.

34. Жалоба может быть подана в письменной форме на бумажном носителе, в электронном виде, путем обращения на электронную почту Администрации: [sp02024@donpac.ru](mailto:sp02024@donpac.ru) или официальный интернет-сайт Администрации Грушевского сельского поселения: ([www.grushevskaya.aksayland.ru](http://www.grushevskaya.aksayland.ru)).

Приложение № 1  
к Административному регламенту  
по предоставлению муниципальной услуги  
«Заключение соглашения  
об установлении сервитута»

Перечень документов, необходимых для предоставления муниципальной услуги

№ п/п	Наименование документа
1.	Документ, удостоверяющий личность заявителя (заявителей), являющегося физическим лицом – <i>копия при предъявлении оригинала</i>
2.	В случаях, предусмотренных федеральными законами, универсальная электронная карта является документом, удостоверяющим личность гражданина, права застрахованного лица в системах обязательного страхования, иные права гражданина. В случаях, предусмотренных федеральными законами, постановлениями Правительства Российской Федерации, нормативными правовыми актами субъектов Российской Федерации, муниципальными правовыми актами, универсальная электронная карта является документом, удостоверяющим право гражданина на получение государственных и муниципальных услуг.
3.	Выписка из ЕГРЮЛ (если заявителем является юридическое лицо) или ЕГРИП (если заявителем является индивидуальный предприниматель) – <i>оригинал, выданный не позднее, чем за 30 дней до дня обращения за услугой</i>
4.	Документ, удостоверяющий права (полномочия) представителя физического или юридического лица, если с заявлением обращается представитель заявителя (заявителей) - <i>копия при предъявлении оригинала</i>
5.	Документ, удостоверяющий личность представителя физического или юридического лица - <i>копия при предъявлении оригинала</i>
6.	Кадастровый паспорт земельного участка – <i>оригинал</i>
7.	Выписка из ЕГРП на земельный участок – <i>оригинал</i>

Приложение № 2  
к Административному регламенту  
по предоставлению муниципальной услуги  
«Заключение соглашения  
об установлении сервитута»

Перечень документов, необходимых для предоставления муниципальной услуги, которые находятся в распоряжении государственных и муниципальных органов и организаций, и которые заявитель вправе предоставить

№ п/п	Наименование документа
1.	Кадастровый паспорт земельных участков – <i>оригиналы</i>
2.	Выписка из ЕГРП на земельный участок – <i>оригинал</i>
3.	Выписка из ЕГРЮЛ (если заявителем является юридическое лицо) или ЕГРИП (если заявителем является индивидуальный предприниматель) – <i>оригинал, выданный не позднее, чем за 30 дней до дня обращения за услугой</i>

Приложение № 3  
к Административному регламенту  
по предоставлению муниципальной услуги  
«Заключение соглашения  
об установлении сервитута»

**Образец заявления**

Главе Грушевского сельского поселения

\_\_\_\_\_

(ФИО заявителя)

\_\_\_\_\_

(адрес заявителя)

\_\_\_\_\_

(адрес электронной почты заявителя)

\_\_\_\_\_

(телефон заявителя)

**ЗАЯВЛЕНИЕ**  
**о заключении соглашения об установлении сервитута**

Прошу заключить соглашение об установлении сервитута на земельный участок с кадастровым номером \_\_\_\_\_, площадью \_\_\_\_\_ кв.м., расположенный \_\_\_\_\_

\_\_\_\_\_ в целях \_\_\_\_\_, в отношении \_\_\_\_\_ (всего участка, части участка площадью ...)

Приложение:

1. \_\_\_\_\_

2. \_\_\_\_\_
3. \_\_\_\_\_
4. \_\_\_\_\_
5. \_\_\_\_\_
6. \_\_\_\_\_
7. \_\_\_\_\_
8. \_\_\_\_\_

\_\_\_\_\_

подпись

\_\_\_\_\_

дата

Приложение № 4  
к Административному регламенту  
по предоставлению муниципальной услуги  
«Заключение соглашения  
об установлении сервитута»

### Блок-схема

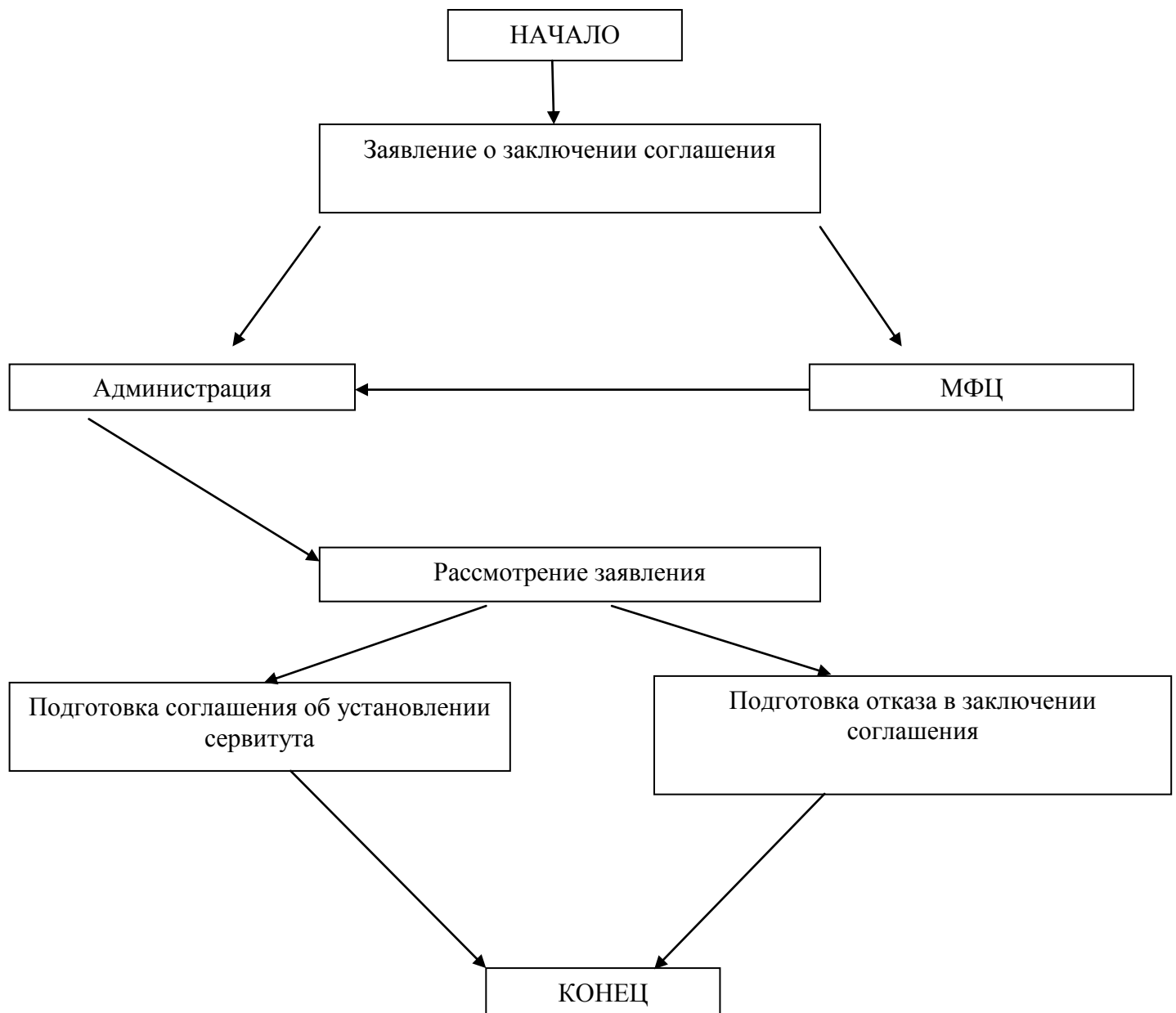





Администрация Грушевского сельского поселения

## ПОСТАНОВЛЕНИЕ

02.03.2015

№ 73

ст. Грушевская

Об утверждении Административного регламента по предоставлению муниципальной услуги «Предварительное согласование предоставления земельного участка»

В соответствии со статьей 12 Федерального закона от 27.07.2010 № 210-ФЗ «Об организации предоставления государственных и муниципальных услуг», ст. 39.15 Земельного кодекса РФ,-

### ПОСТАНОВЛЯЮ:

1. Утвердить Административный регламент по предоставлению муниципальной услуги «Предварительное согласование предоставления земельного участка» (приложение).
2. Опубликовать настоящее постановление в информационном бюллетене Грушевского сельского поселения «Ведомости Грушевского сельского поселения» и разместить на официальном сайте Администрации Грушевского сельского поселения в сети Интернет.
3. Контроль за исполнением настоящего постановления возложить на начальника общего отдела и земельно-имущественных отношений Администрации Грушевского сельского поселения Коновальцеву И.Г.

Глава Грушевского  
сельского поселения

Н.Л.Онищенко

Постановление вносит  
ведущий специалист  
Цветова Н.Н.

Приложение  
к постановлению Администрации  
Грушевского сельского поселения  
от 02.03.2015г. № 73

### **АДМИНИСТРАТИВНЫЙ РЕГЛАМЕНТ по предоставлению муниципальной услуги**

#### **«Предварительное согласование предоставления земельного участка»**

Административный регламент по предоставлению муниципальной услуги «Предварительное согласование предоставления земельного участка» (далее - Административный регламент), разработан в целях повышения качества оказания и

доступности муниципальных услуг, создания комфортных условий для получателей муниципальных услуг в сфере предоставления земельных участков, и определяет сроки и последовательность действий (административных процедур) при осуществлении полномочий при предварительном согласовании предоставления земельных участков гражданам и юридическим лицам.

### ХIII. Общие положения.

#### 1. Предмет регулирования.

Настоящий Административный регламент регулирует отношения, возникающие при предварительном согласовании предоставления земельных участков гражданам и юридическим лицам, в соответствии со ст. 39.15 Земельного кодекса РФ.

#### 2. Круг получателей муниципальной услуги.

Получателями муниципальной услуги «Предварительное согласование предоставления земельного участка» являются:

- физические лица;
- юридические лица.

#### 3. Требования к порядку информирования о предоставлении муниципальной услуги.

Информация о муниципальной услуге предоставляется непосредственно в помещениях Администрации Грушевского сельского поселения (далее - Администрация) или Муниципального автономного учреждения «Многофункциональный центр предоставления государственных и муниципальных услуг» (далее – МФЦ), а также с использованием средств телефонной связи, электронного информирования, вычислительной и электронной техники, посредством размещения на Интернет-ресурсах органов и организаций, участвующих в процессе оказания муниципальных услуг, в средствах массовой информации, посредством издания информационных материалов.

Сведения о месте нахождения Администрации: Ростовская область, Аксайский район, ст. Грушевская, ул. Советская, 265 а, тел. 8 (863 50) 356-47.

С графиком (режимом) работы можно ознакомиться на официальном сайте Администрации ([www.grushevskaya.aksayland.ru](http://www.grushevskaya.aksayland.ru)).

Сведения о месте нахождения МФЦ:

Сведения о центральном офисе МФЦ:

г. Аксай, ул. Чапаева/пер. Короткий, 163/1, тел. 8 (863 50) 4-49-95.

Сведения о центре удаленного доступа МФЦ:

№ п/п	Наименование сельского поселения	Адрес местонахождения ЦУД	Контактный телефон 8 (863 50)
1	Грушевское сельское поселение	ст. Грушевская, ул. Советская, 265а	3-56-18

Часы приема заявителей сотрудниками центрального офиса МФЦ:

Понедельник, вторник, среда, четверг с 8.00 до 19.00;

Пятница с 8.00-18.00;

Суббота с 8.00-13.00.

Часы приема заявителей сотрудниками центров удаленного доступа МФЦ в сельских поселениях:

Понедельник – пятница с 8.00 до 17.00, перерыв с 12.00 до 13.48.

Официальный сайт МФЦ: [aksay.mfc61.ru](http://aksay.mfc61.ru)

Информация о процедуре предоставления муниципальной услуги сообщается при личном или письменном обращении заявителя, включая обращение по электронной почте, по номерам телефонов для справок, размещается на Интернет-сайте, информационных стендах, в СМИ. Информация о процедуре предоставления муниципальной услуги предоставляется бесплатно.

Информирование заявителей осуществляется должностными лицами Администрации, сотрудниками МФЦ.

Информирование заявителей по электронной почте должно осуществляться не позднее десяти дней с момента получения сообщения. Письменные обращения заявителей о порядке предоставления муниципальных услуг рассматриваются должностным лицом Администрации, сотрудниками МФЦ, с учетом времени подготовки ответа заявителю, в срок, не превышающий 30 дней с момента получения обращения.

При ответах на телефонные звонки и устные обращения должностное лицо подразделения подробно и в вежливой форме информирует обратившихся по интересующим их вопросам. Ответ на телефонный звонок должен содержать информацию о наименовании подразделения, фамилии, имени, отчестве и должности работника, принявшего телефонный звонок.

На информационных стендах содержится следующая информация:

- график (режим) работы, номера телефонов, адрес Интернет-сайта и электронной почты;
- порядок обжалования решения, действия или бездействия органов, участвующих в процессе оказания муниципальной услуги, их должностных лиц и работников;
- перечень документов, необходимых для получения муниципальной услуги;
- образцы заполнения заявлений заявителем.

На Интернет-сайте, а также на Портале государственных и муниципальных услуг Ростовской области содержится следующая информация:

- схема проезда, график (режим) работы, номера телефонов, адрес электронной почты;
- процедура предоставления муниципальной услуги;
- порядок обжалования решения, действия или бездействия органов, участвующих в процессе оказания муниципальной услуги, их должностных лиц и работников;
- перечень документов, необходимых для получения муниципальной услуги.

#### XIV. Стандарт предоставления муниципальной услуги.

##### 4. Наименование муниципальной услуги.

Наименование муниципальной услуги - «Предварительное согласование предоставления земельного участка».

##### 5. Наименование органа, предоставляющего муниципальную услугу.

Муниципальную услугу «Предварительное согласование предоставления земельного» предоставляет Администрация.

В предоставлении муниципальной услуги могут быть задействованы также следующие органы и организации (далее - органы и организации, участвующие в процессе оказания муниципальной услуги):

- МФЦ;
- Аксайский отдел Федерального государственного бюджетного учреждения «Земельная кадастровая палата» по Ростовской области;
- Межрайонная инспекция Федеральной налоговой службы № 19 по Ростовской области.

Запрещается требовать от заявителя осуществления действий, в том числе согласований, необходимых для получения муниципальной услуги и связанных с обращением в иные государственные и муниципальные органы и организации, кроме проведения кадастровых работ в целях выдачи межевого плана.

##### 6. Описание результата предоставления услуги.

Результатом предоставления муниципальной услуги является постановление о предварительном согласовании предоставления земельного участка или получение заявителем отказа в предоставлении муниципальной услуги.

Процедура предоставления услуги завершается путем получения заявителем:

- постановление о предварительном согласовании предоставления земельного участка;
- уведомления об отказе в предоставлении услуги.

##### 7. Срок предоставления муниципальной услуги.

Максимально допустимый срок предоставления муниципальной услуги не должен превышать 30 календарных дней.

8. Перечень нормативных правовых актов, регулирующих отношения, возникающие в связи с предоставлением муниципальной услуги.

Отношения, возникающие в связи с предоставлением муниципальной услуги, регулируются следующими нормативными правовыми актами:

- Земельный кодекс РФ от 25.10.2001 №136-ФЗ («Российская газета» № 211-212 от 30.10.2001);

- Гражданский кодекс РФ от 30.11.1994 № 51-ФЗ («Российская газета» № 238-239 от 08.12.1994);

- Федеральный закон от 27.07.2010 № 210-ФЗ «Об организации предоставления государственных и муниципальных услуг» («Российская газета», № 168 от 30.07.2010);

- Федеральный закон от 25.10.2001 № 137-ФЗ «О введении в действие Земельного кодекса Российской Федерации» («Российская газета» № 211-212 от 30.10.2001);

- Федерального закона от 15.04.1998 № 66-ФЗ «О садоводческих, огороднических и дачных некоммерческих объединениях граждан»;

- Федеральный закон от 21.07.1997 № 122-ФЗ «О государственной регистрации прав на недвижимое имущество и сделок с ним» («Российская газета» № 145 от 30.07.1997);

- Федеральный закон от 24.07.2007 № 221-ФЗ «О государственном кадастре недвижимости» («Российская газета» № 165 от 01.08.2007);

- Областной закон от 22.07.2003 № 19-ЗС «О регулировании земельных отношений в Ростовской области» (газета «Наше время» № 161 от 30.07.2003).

9. Перечень документов, необходимых для предоставления муниципальной услуги.

Перечень документов указан в Приложении № 1 к настоящему Административному регламенту.

10. Перечень документов, необходимых для предоставления муниципальной услуги, которые находятся в распоряжении государственных и муниципальных органов и организаций, и которые заявитель вправе предоставить.

Перечень документов указан в Приложении № 2 к настоящему Административному регламенту.

Запрещается требовать от заявителя представления документов и информации или осуществления действий, представление или осуществление которых не предусмотрено нормативными правовыми актами, регуливающими отношения, возникающие в связи с предоставлением государственной услуги, а также представления документов и информации, которые в соответствии с нормативными правовыми актами Российской Федерации, нормативными правовыми актами субъектов Российской Федерации и муниципальными правовыми актами находятся в распоряжении государственных органов, предоставляющих государственную услугу, иных государственных органов, органов местного самоуправления и (или) подведомственных государственным органам и органам местного самоуправления организаций, участвующих в предоставлении государственных или муниципальных услуг, за исключением документов, указанных в части 6 статьи 7 Федерального закона от 27.07.2010 № 210-ФЗ «Об организации предоставления государственных и муниципальных услуг».

11. Основания для отказа в приеме документов.

Основаниями для отказа в приеме документов являются:

- отсутствие хотя бы одного из документов, указанных в Приложении № 1 к Административному регламенту (с учётом п. 10 Административного регламента);

- несоответствие представленных документов по форме или содержанию требованиям действующего законодательства, а также содержание в документе неоговоренных приписок и исправлений;

- обращение за получением муниципальной услуги ненадлежащего лица

Решение об отказе в приеме документов может быть обжаловано в суд в порядке, предусмотренном гл. 25 Гражданского процессуального кодекса РФ или гл. 24 Арбитражного процессуального кодекса РФ.

12. Основания для отказа в предоставлении муниципальной услуги.

Основаниями для отказа в предоставлении муниципальной услуги являются:

- отсутствие хотя бы одного из документов, указанных в Приложении 1 к Административному регламенту;

- несоответствие представленных документов по форме или содержанию требованиям действующего законодательства, а также содержание в документе неоговоренных приписок и исправлений;

- обращение за получением муниципальной услуги ненадлежащего лица.

Решение об отказе в предоставлении муниципальной услуги может быть обжаловано в суд в порядке, предусмотренном гл. 25 Гражданского процессуального кодекса РФ или гл. 24 Арбитражного процессуального кодекса РФ.

13. Перечень услуг, которые являются необходимыми и обязательными для предоставления муниципальной услуги.

Для предоставления муниципальной услуги необходимыми и обязательными являются следующие государственные услуги:

- по предоставлению сведений из Единого государственного реестра прав на недвижимое имущество и сделок с ним (выписка из ЕГРП). Услуга предоставляется органами Росреестра РФ;

- по ведению Единого государственного реестра юридических лиц и Единого государственного реестра индивидуальных предпринимателей и предоставление содержащихся в них сведений (выписки из ЕГРЮЛ и выписки из ЕГРИП). Услуга предоставляется органами Федеральной налоговой службы;

- по предоставлению сведений, внесенных в государственный кадастр недвижимости (кадастровый паспорт). Услуга предоставляется органами ФГБУ «Федеральная кадастровая палата».

14. Порядок взимания платы за предоставление муниципальной услуги.

Услуга предоставляется бесплатно.

15. Порядок, размер и основания взимания платы за предоставление услуг, которые являются необходимыми и обязательными для предоставления муниципальной услуги.

За предоставление услуг, которые являются необходимыми и обязательными для предоставления муниципальной услуги, взимается следующая плата:

- 200 рублей (для физических лиц) и 600 рублей (для юридических лиц) за выдачу кадастрового паспорта земельного участка (Приказ Минэкономразвития РФ от 30.07.2010 № 343);

- 200 рублей за предоставление сведений из ЕГРЮЛ и ЕГРИП (Постановление Правительства РФ от 19.05.2014 № 462);

- 400 рублей за срочное предоставление сведений из ЕГРЮЛ и ЕГРИП (Постановление Правительства РФ от 19.05.2014 № 462);

- 200 рублей (для физических лиц) и 600 рублей (для юридических лиц) за выдачу выписки из ЕГРП (Приказ Министерства экономического развития Российской Федерации от 16.12.2010 № 650).

Оплата взимается в случае обращения заявителя непосредственно в соответствующий государственный орган.

16. Максимальный срок ожидания в очереди.

Максимальный срок ожидания в очереди составляет 15 минут.

17. Срок и порядок регистрации запроса заявителя о предоставлении муниципальной услуги.

Запрос заявителя о предоставлении муниципальной услуги регистрируется в Администрации или МФЦ в день поступления запроса.

18. Требования к помещениям, в которых предоставляется муниципальная услуга.

Помещения для предоставления муниципальной услуги преимущественно должны размещаться на нижних этажах зданий или в отдельно стоящих зданиях. На прилегающей территории оборудуются места для парковки автотранспортных средств.

В местах предоставления муниципальной услуги на видном месте размещаются схемы размещения средств пожаротушения и путей эвакуации посетителей и работников.

Места ожидания предоставления муниципальной услуги оборудуются стульями, кресельными секциями.

Места получения информации оборудуются информационными стендами, стульями и столами.

В местах предоставления муниципальной услуги предусматривается оборудование доступных мест общественного пользования (туалетов). Места предоставления муниципальной услуги оборудуются средствами пожаротушения и оповещения о возникновении чрезвычайной ситуации.

19. Показатели доступности и качества муниципальной услуги.

Критериями доступности и качества оказания муниципальной услуги являются:

удовлетворенность заявителей качеством услуги;

доступность услуги;

доступность информации;

соблюдение сроков предоставления муниципальной услуги;

отсутствие обоснованных жалоб со стороны заявителей по результатам муниципальной услуги.

Основными требованиями к качеству предоставления муниципальной услуги являются:

а) достоверность предоставляемой заявителям информации о ходе предоставления муниципальной услуги;

б) наглядность форм предоставляемой информации об административных процедурах;

в) удобство и доступность получения информации заявителями о порядке предоставления муниципальной услуги.

Приём заявителя и выдачу документов заявителю осуществляет должностное лицо Администрации или МФЦ.

Время приёма документов не может превышать 30 минут.

20. Время приёма заявителей.

Часы приема заявителей сотрудниками Администрации:

Вторник 8.00-12.00, четверг 8.00-12.00.

XIV. Состав, последовательность и сроки выполнения административных процедур, требования к порядку их выполнения, в том числе особенности выполнения административных процедур в электронной форме.

21. Заинтересованное в предоставлении муниципальной услуги лицо, обращается в Администрацию или МФЦ, с заявлением о предварительном согласовании предоставления земельного участка (Приложение № 3 к Административному регламенту).

В данном заявлении должны быть указаны:

- кадастровый номер земельного участка, в случае, если границы такого земельного участка подлежат уточнению в соответствии с Федеральным законом "О государственном кадастре недвижимости";

- реквизиты постановления об утверждении проекта межевания территории, если образование испрашиваемого земельного участка предусмотрено указанным проектом;

- кадастровый номер земельного участка или кадастровые номера земельных участков, из которых в соответствии с проектом межевания территории, со схемой расположения земельного участка или с проектной документацией о местоположении, границах, площади и

об иных количественных и качественных характеристиках лесных участков предусмотрено образование испрашиваемого земельного участка, в случае, если сведения о таких земельных участках внесены в государственный кадастр недвижимости;

- основание предоставления земельного участка без проведения торгов из числа предусмотренных пунктом 2 статьи 39.3, статьей 39.5, пунктом 2 статьи 39.6 или пунктом 2 статьи 39.10 Земельного Кодекса РФ;

- вид права, на котором заявитель желает приобрести земельный участок, если предоставление земельного участка возможно на нескольких видах прав;

- цель использования земельного участка;

- реквизиты решения об изъятии земельного участка для государственных или муниципальных нужд, в случае, если земельный участок предоставляется взамен земельного участка, изымаемого для государственных или муниципальных нужд;

- реквизиты решения об утверждении документа территориального планирования и (или) проекта планировки территории в случае, если земельный участок предоставляется для размещения объектов, предусмотренных указанным документом и (или) проектом.

22. К заявлению прикладывается необходимый пакет документов, предусмотренных п. 9 Административного регламента.

23. При предъявлении физическим лицом документа, удостоверяющего личность, должностное лицо Администрации или должностное лицо МФЦ, осуществляющее прием документов, проверяет срок действия документа; наличие записи об органе, выдавшем документ, даты выдачи, подписи и фамилии должностного лица, оттиска печати, а также соответствие данных документа, удостоверяющего личность, данным, указанным в документах, представленных для заключения договора аренды или договора купли-продажи земельного участка.

24. В ходе приема документов от заинтересованного лица должностное лицо осуществляет проверку представленных документов на предмет:

-наличия всех необходимых документов, указанных в Приложении № 1 к Административному регламенту;

-наличия в заявлении и прилагаемых к нему документах неоговоренных исправлений, серьезных повреждений, не позволяющих однозначно истолковать их содержание.

Заявление по просьбе заинтересованного лица может быть сформировано сотрудником, осуществляющим прием заявления, с использованием программных средств. В этом случае заинтересованное лицо своей рукой на заявлении указывает свою фамилию, имя и отчество и ставит подпись.

25. В приеме заявления может быть отказано в следующих случаях:

- отсутствия в представленном пакете документов, предусмотренных п. 9 Административного регламента;

- наличие в заявлении и прилагаемых к нему документах неоговоренных исправлений, серьезных повреждений, не позволяющих однозначно истолковать их содержание, а также в случае изготовления документов карандашом.

26. Должностное лицо Администрации в течение десяти дней со дня поступления заявления о предварительном согласовании предоставления земельного участка возвращает заявление заявителю, если оно не соответствует требованиям, установленным Земельным кодексом и настоящим регламентом, с указанием причин возврата заявления о предварительном согласовании предоставления земельного участка.

В срок не более чем тридцать дней со дня поступления заявления о предварительном согласовании предоставления земельного участка уполномоченный орган рассматривает поступившее заявление и проверяет наличие или отсутствие оснований для отказа в предварительном согласовании предоставления земельного участка и по результатам рассмотрения и проверки принимает постановление о предварительном согласовании предоставления земельного участка или при наличии хотя бы одного из оснований,

установленных п. 8 ст. 39.15 Земельного кодекса РФ, постановление об отказе в предварительном согласовании предоставления земельного участка и направляет принятое постановление заявителю. Постановление об отказе в предварительном согласовании предоставления земельного участка должно содержать все основания отказа.

В случае, если к заявлению о предварительном согласовании предоставления земельного участка, поданному гражданином, приложена схема расположения земельного участка, подготовленная в форме документа на бумажном носителе, Администрация без взимания платы с заявителя обеспечивает подготовку в форме электронного документа схемы расположения земельного участка, местоположение границ которого соответствует местоположению границ земельного участка, указанному в схеме расположения земельного участка, подготовленной в форме документа на бумажном носителе.

Рассмотрение заявлений о предварительном согласовании предоставления земельных участков осуществляется в порядке их поступления.

В случае, если на дату поступления в уполномоченный орган заявления о предварительном согласовании предоставления земельного участка, образование которого предусмотрено приложенной к этому заявлению схемой расположения земельного участка, на рассмотрении такого органа находится представленная ранее другим лицом схема расположения земельного участка и местоположение земельных участков, образование которых предусмотрено этими схемами, частично или полностью совпадает, уполномоченный орган принимает постановление о приостановлении срока рассмотрения поданного позднее заявления о предварительном согласовании предоставления земельного участка и направляет принятое решение заявителю.

Срок рассмотрения поданного позднее заявления о предварительном согласовании предоставления земельного участка приостанавливается до принятия решения об утверждении направленной или представленной ранее схемы расположения земельного участка или до принятия решения об отказе в утверждении указанной схемы.

27. Блок-схема предоставления муниципальной услуги указана в Приложении № 4 Административного регламента.

#### IV. Формы контроля за исполнением Административного регламента

28. Текущий контроль за соблюдением последовательности действий, определенных административными процедурами по предоставлению муниципальной услуги осуществляется Главой Грушевского сельского поселения (далее - Глава).

29. Глава планирует работу по организации и проведению мероприятий, определяют должностные обязанности сотрудников, осуществляют контроль за их исполнением, принимают меры к совершенствованию форм и методов служебной деятельности, обучению подчиненных, несут персональную ответственность за соблюдение законности.

30. Контроль за полнотой и качеством предоставления муниципальной услуги включает в себя проведение проверок, направленных на выявление и устранение причин и условий, вследствие которых были нарушены права и свободы граждан, а также рассмотрение, принятие решений и подготовку ответов на обращения заявителей, содержащих жалобы на решения должностных лиц территориальных органов.

31. В случае выявления нарушений прав заявителей по результатам проведенных проверок в отношении виновных лиц принимаются меры в соответствии с законодательством Российской Федерации.

32. Проверка соответствия полноты и качества предоставления муниципальной услуги предъявляемым требованиям осуществляется на основании нормативных правовых актов Российской Федерации.

#### V. Досудебный (внесудебный) порядок обжалования решений и действий (бездействия) Администрации, а также его должностных лиц.

33. Заявитель может обратиться с жалобой в следующих случаях:



- 7) нарушение срока регистрации запроса заявителя о предоставлении муниципальной услуги;
- 2) нарушение срока предоставления муниципальной услуги;
- 3) требование у заявителя документов, не предусмотренных нормативными правовыми актами Российской Федерации, нормативными правовыми актами субъектов Российской Федерации, муниципальными правовыми актами для предоставления государственной или муниципальной услуги;
- 4) отказ в приеме документов, предоставление которых предусмотрено нормативными правовыми актами Российской Федерации, нормативными правовыми актами субъектов Российской Федерации, муниципальными правовыми актами для предоставления государственной или муниципальной услуги, у заявителя;
- 5) отказ в предоставлении муниципальной услуги, если основания отказа не предусмотрены федеральными законами и принятыми в соответствии с ними иными нормативными правовыми актами Российской Федерации, нормативными правовыми актами субъектов Российской Федерации, муниципальными правовыми актами;
- 6) затребование с заявителя при предоставлении муниципальной услуги платы, не предусмотренной нормативными правовыми актами Российской Федерации, нормативными правовыми актами субъектов Российской Федерации, муниципальными правовыми актами;
- 7) отказ органа, предоставляющего муниципальную услугу, должностного лица органа, предоставляющего муниципальную услугу, в исправлении допущенных опечаток и ошибок в выданных в результате предоставления муниципальной услуги документах либо нарушение установленного срока таких исправлений.

34. Жалоба должна содержать:

- 1) наименование органа, предоставляющего муниципальную услугу, должностного лица органа, предоставляющего муниципальную услугу, либо муниципального служащего, решения и действия (бездействие) которых обжалуются;
- 2) фамилию, имя, отчество (последнее - при наличии), сведения о месте жительства заявителя - физического лица либо наименование, сведения о месте нахождения заявителя - юридического лица, а также номер (номера) контактного телефона, адрес (адреса) электронной почты (при наличии) и почтовый адрес, по которым должен быть направлен ответ заявителю;
- 3) сведения об обжалуемых решениях и действиях (бездействии) органа, предоставляющего муниципальную услугу, должностного лица органа, предоставляющего муниципальную услугу, либо муниципального служащего;
- 4) доводы, на основании которых заявитель не согласен с решением и действием (бездействием) органа, предоставляющего муниципальную услугу, должностного лица органа, предоставляющего муниципальную услугу, либо муниципального служащего. Заявителем могут быть представлены документы (при наличии), подтверждающие доводы заявителя, либо их копии.

35. Жалоба, поступившая в Администрацию, подлежит рассмотрению должностным лицом, наделенным полномочиями по рассмотрению жалоб, в течение пятнадцати рабочих дней со дня ее регистрации, а в случае обжалования отказа органа, предоставляющего муниципальную услугу, должностного лица органа, предоставляющего муниципальную услугу, в приеме документов у заявителя либо в исправлении допущенных опечаток и ошибок или в случае обжалования нарушения установленного срока таких исправлений - в течение пяти рабочих дней со дня ее регистрации. Правительство Российской Федерации вправе установить случаи, при которых срок рассмотрения жалобы может быть сокращен.

36. Жалоба может быть подана в письменной форме на бумажном носителе, в электронном виде, путем обращения на электронную почту Администрации: [sp02024@donpac.ru](mailto:sp02024@donpac.ru) или официальный интернет-сайт Администрации Грушевского сельского поселения: ([www.grushevskaya.aksayland.ru](http://www.grushevskaya.aksayland.ru)).

Приложение № 1  
к Административному регламенту  
по предоставлению муниципальной услуги  
«Предварительное согласование  
предоставления земельного участка»

Перечень документов, необходимых для предоставления муниципальной услуги

№ п/п	Наименование документа
1.	Документ, удостоверяющий личность заявителя (заявителей), являющегося физическим лицом – <i>копия при предъявлении оригинала</i>
2.	В случаях, предусмотренных федеральными законами, универсальная электронная карта является документом, удостоверяющим личность гражданина, права застрахованного лица в системах обязательного страхования, иные права гражданина. В случаях, предусмотренных федеральными законами, постановлениями Правительства Российской Федерации, нормативными правовыми актами субъектов Российской Федерации, муниципальными правовыми актами, универсальная электронная карта является документом, удостоверяющим право гражданина на получение государственных и муниципальных услуг.
3.	Выписка из ЕГРЮЛ (если заявителем является юридическое лицо) – <i>оригинал, выданные не позднее чем за 30 дней до даты подачи заявления</i>
4.	Заверенный перевод на русский язык документов о государственной регистрации юридического лица в соответствии с законодательством иностранного государства в случае, если заявителем является иностранное юридическое лицо - <i>копия при предъявлении оригинала</i>
5.	Документ, удостоверяющий права (полномочия) представителя физического или юридического лица, если с заявлением обращается представитель заявителя (заявителей) - <i>копия при предъявлении оригинала</i>
6.	Документ, удостоверяющий личность представителя физического или юридического лица - <i>копия при предъявлении оригинала</i>
7.	Кадастровый паспорт земельного участка, в случае, если границы такого земельного участка подлежат уточнению - <i>оригинал</i>
8.	Схема расположения земельного участка, в случае, если испрашиваемый земельный участок предстоит образовать и отсутствует проект межевания территории, в границах которой предстоит образовать такой земельный участок - <i>оригинал</i>
9.	Документы, подтверждающие право заявителя на приобретение земельного участка без проведения торгов - <i>копия при предъявлении оригинала</i>
10.	- Выписка из ЕГРП о правах на приобретаемый земельный участок – оригинал; - уведомление об отсутствии в ЕГРП запрашиваемых сведений о зарегистрированных правах на указанный земельный участок - оригинал

Приложение № 2  
к Административному регламенту  
по предоставлению муниципальной услуги  
«Предварительное согласование предоставления  
земельного участка»

Перечень документов, необходимых для предоставления муниципальной услуги, которые находятся в распоряжении государственных и муниципальных органов и организаций, и которые заявитель вправе предоставить

№ п/п	Наименование документа
1.	Кадастровый паспорт земельного участка, в случае, если границы такого земельного участка подлежат уточнению - <i>оригинал</i>
2.	Выписка из ЕГРЮЛ (если заявителем является юридическое лицо) - <i>оригинал</i>
3.	- Выписка из ЕГРП о правах на приобретаемый земельный участок – оригинал; - уведомление об отсутствии в ЕГРП запрашиваемых сведений о зарегистрированных правах на указанный земельный участок - оригинал

Приложение № 3  
к Административному регламенту  
по предоставлению муниципальной услуги  
«Предварительное согласование  
предоставления земельного участка»

### Образец заявления

Главе Грушевского сельского поселения

\_\_\_\_\_ (Ф.И.О.)

\_\_\_\_\_ (адрес регистрации)

\_\_\_\_\_ (контактный телефон)

### ЗАЯВЛЕНИЕ

#### о предварительном согласовании предоставления земельного участка

Прошу о предварительном согласовании предоставления земельного участка на праве \_\_\_\_\_ с кадастровым номером № \_\_\_\_\_, согласно \_\_\_\_\_, площадью \_\_\_\_\_ кв.м., расположенного по адресу: \_\_\_\_\_ для \_\_\_\_\_, сроком на \_\_\_\_\_.

Основание предоставления земельного участка без проведения торгов:

Приложение:

1. \_\_\_\_\_
2. \_\_\_\_\_
3. \_\_\_\_\_
4. \_\_\_\_\_
5. \_\_\_\_\_

\_\_\_\_\_

Приложение № 4  
к Административному регламенту  
по предоставлению муниципальной услуги  
«Предварительное согласование  
предоставления земельного участка»

Блок-схема

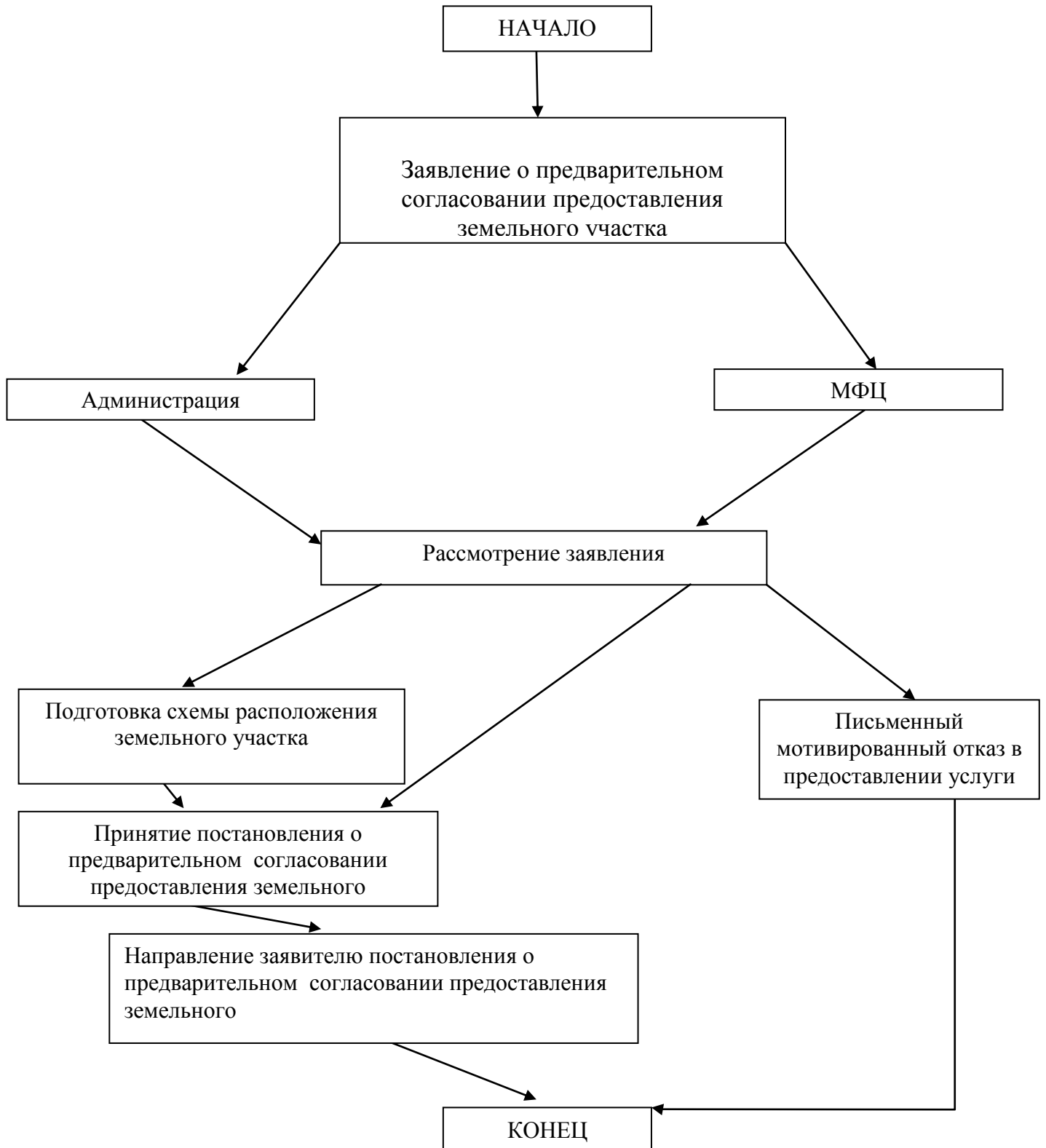



Администрация Грушевского сельского поселения

## ПОСТАНОВЛЕНИЕ

02.03.2015

№ 74

ст. Грушевская

Об утверждении Административного регламента по предоставлению муниципальной услуги «Предварительное согласование предоставления земельного участка гражданам и крестьянским (фермерским) хозяйствам для индивидуального жилищного строительства, ведения личного подсобного хозяйства, садоводства, дачного хозяйства и осуществления крестьянского (фермерского) хозяйства»

В соответствии со статьей 12 Федерального закона от 27.07.2010 № 210-ФЗ «Об организации предоставления государственных и муниципальных услуг», ст. 39.18 Земельного кодекса РФ,-

### ПОСТАНОВЛЯЮ:

1. Утвердить Административный регламент по предоставлению муниципальной услуги «Предварительное согласование предоставления земельного участка гражданам и крестьянским (фермерским) хозяйствам для индивидуального жилищного строительства, ведения личного подсобного хозяйства, садоводства, дачного хозяйства и осуществления крестьянского (фермерского) хозяйства» (приложение).

2. Опубликовать настоящее постановление в информационном бюллетене Грушевского сельского поселения «Ведомости Грушевского сельского поселения» и разместить на официальном сайте Администрации Грушевского сельского поселения в сети Интернет.

3. Контроль за исполнением настоящего постановления возложить на начальника общего отдела и земельно-имущественных отношений Администрации Грушевского сельского поселения Коновальцеву И.Г.

Глава Грушевского  
сельского поселения

Н.Л.Онищенко

Постановление вносит  
ведущий специалист  
Цветова Н.Н.

Приложение  
к постановлению Администрации  
Грушевского сельского поселения  
от 02.03.2015г. № 74

**АДМИНИСТРАТИВНЫЙ РЕГЛАМЕНТ  
по предоставлению муниципальной услуги**

**«Предварительное согласование предоставления земельного участка гражданам и крестьянским (фермерским) хозяйствам для индивидуального жилищного строительства, ведения личного подсобного хозяйства, садоводства, дачного хозяйства и осуществления крестьянского (фермерского) хозяйства»**

Административный регламент по предоставлению муниципальной услуги «Предварительное согласование предоставления земельного участка гражданам и крестьянским (фермерским) хозяйствам для индивидуального жилищного строительства, ведения личного подсобного хозяйства, садоводства, дачного хозяйства и осуществления крестьянского (фермерского) хозяйства» (далее - Административный регламент), разработан в целях повышения качества оказания и доступности муниципальных услуг, создания комфортных условий для получателей муниципальных услуг в сфере предоставления земельных участков, и определяет сроки и последовательность действий (административных процедур) при осуществлении полномочий в сфере предварительного согласования предоставления земельных участков гражданам для индивидуального жилищного строительства, ведения личного подсобного хозяйства в границах населенного пункта, садоводства, дачного хозяйства, гражданам и крестьянским (фермерским) хозяйствам для осуществления крестьянским (фермерским) хозяйством его деятельности.

**XV. Общие положения.**

**1. Предмет регулирования.**

Настоящий Административный регламент регулирует отношения, возникающие при предварительном согласовании предоставления земельных участков гражданам для индивидуального жилищного строительства, ведения личного подсобного хозяйства в границах населенного пункта, садоводства, дачного хозяйства, гражданам и крестьянским (фермерским) хозяйствам для осуществления крестьянским (фермерским) хозяйством его деятельности, в соответствии со ст. 39.18 Земельного кодекса РФ.

**2. Круг получателей муниципальной услуги.**

Получателями муниципальной услуги «Предварительное согласование предоставления земельного участка гражданам и крестьянским (фермерским) хозяйствам для индивидуального жилищного строительства, ведения личного подсобного хозяйства, садоводства, дачного хозяйства и осуществления крестьянского (фермерского) хозяйства» являются: - физические лица; - юридические лица – крестьянские (фермерские) хозяйства.

**3. Требования к порядку информирования о предоставлении муниципальной услуги.**

Информация о муниципальной услуге предоставляется непосредственно в помещениях Администрации Грушевского сельского поселения (далее - Администрация) или Муниципального автономного учреждения «Многофункциональный центр предоставления государственных и муниципальных услуг» (далее – МФЦ), а также с использованием средств телефонной связи, электронного информирования, вычислительной и электронной техники, посредством размещения на Интернет-ресурсах органов и организаций, участвующих в процессе оказания муниципальных услуг, в средствах массовой информации, посредством издания информационных материалов.

Сведения о месте нахождения Администрации: : Ростовская область, Аксайский район, ст. Грушевская, ул. Советская, 265 а, тел. 8 (863 50) 356-47.

С графиком (режимом) работы можно ознакомиться на официальном сайте Администрации ([www.grushevskaya.aksayland.ru](http://www.grushevskaya.aksayland.ru)).

Сведения о месте нахождения МФЦ:

Сведения о центральном офисе МФЦ:

г. Аксай, ул. Чапаева/пер. Короткий, 163/1, тел. 8 (863 50) 4-49-95.

Сведения о центре удаленного доступа МФЦ:

№ п/п	Наименование сельского поселения	Адрес местонахождения ЦУД	Контактный телефон
-------	----------------------------------	---------------------------	--------------------

			8 (863 50)
1	Грушевское сельское поселение	ст. Грушевская, ул. Советская, 265а	3-56-18

Часы приема заявителей сотрудниками центрального офиса МФЦ:

Понедельник, вторник, среда, четверг с 8.00 до 19.00;

Пятница с 8.00-18.00;

Суббота с 8.00-13.00.

Часы приема заявителей сотрудниками центров удаленного доступа МФЦ в сельских поселениях:

Понедельник – пятница с 8.00 до 17.00, перерыв с 12.00 до 13.48.

Официальный сайт МФЦ: [aksay.mfc61.ru](http://aksay.mfc61.ru)

Информация о процедуре предоставления муниципальной услуги сообщается при личном или письменном обращении заявителя, включая обращение по электронной почте, по номерам телефонов для справок, размещается на Интернет-сайте, информационных стендах, в СМИ. Информация о процедуре предоставления муниципальной услуги предоставляется бесплатно.

Информирование заявителей осуществляется должностными лицами Администрации, сотрудниками МФЦ.

Информирование заявителей по электронной почте должно осуществляться не позднее десяти дней с момента получения сообщения. Письменные обращения заявителей о порядке предоставления муниципальных услуг рассматриваются должностным лицом Администрации, сотрудниками МФЦ, с учетом времени подготовки ответа заявителю, в срок, не превышающий 30 дней с момента получения обращения.

При ответах на телефонные звонки и устные обращения должностное лицо подразделения подробно и в вежливой форме информирует обратившихся по интересующим их вопросам. Ответ на телефонный звонок должен содержать информацию о наименовании подразделения, фамилии, имени, отчестве и должности работника, принявшего телефонный звонок. На информационных стендах содержится следующая информация:

- график (режим) работы, номера телефонов, адрес Интернет-сайта и электронной почты;
- порядок обжалования решения, действия или бездействия органов, участвующих в процессе оказания муниципальной услуги, их должностных лиц и работников;
- перечень документов, необходимых для получения муниципальной услуги;
- образцы заполнения заявлений заявителем.

На Интернет-сайте, а также на Портале государственных и муниципальных услуг Ростовской области содержится следующая информация:

- схема проезда, график (режим) работы, номера телефонов, адрес электронной почты;
- процедура предоставления муниципальной услуги;
- порядок обжалования решения, действия или бездействия органов, участвующих в процессе оказания муниципальной услуги, их должностных лиц и работников;
- перечень документов, необходимых для получения муниципальной услуги.

#### XVI. Стандарт предоставления муниципальной услуги.

##### 4. Наименование муниципальной услуги.

Наименование муниципальной услуги - «Предварительное согласование предоставления земельного участка гражданам и крестьянским (фермерским) хозяйствам для индивидуального жилищного строительства, ведения личного подсобного хозяйства, садоводства, дачного хозяйства и осуществления крестьянского (фермерского) хозяйства».

##### 5. Наименование органа, предоставляющего муниципальную услугу.

Муниципальную услугу «Предварительное согласование предоставления земельного участка гражданам и крестьянским (фермерским) хозяйствам для индивидуального жилищного строительства, ведения личного подсобного хозяйства, садоводства, дачного хозяйства и осуществления крестьянского (фермерского) хозяйства» предоставляет Администрация.

В предоставлении муниципальной услуги могут быть задействованы также следующие органы и организации (далее - органы и организации, участвующие в процессе оказания муниципальной услуги):

- МФЦ;

- Аксайский отдел Федерального государственного бюджетного учреждения «Земельная кадастровая палата» по Ростовской области;

- Межрайонная инспекция Федеральной налоговой службы № 19 по Ростовской области.

Запрещается требовать от заявителя осуществления действий, в том числе согласований, необходимых для получения муниципальной услуги и связанных с обращением в иные государственные и муниципальные органы и организации, кроме проведения кадастровых работ в целях выдачи межевого плана.

6. Описание результата предоставления услуги.

Результатом предоставления муниципальной услуги является постановление о предварительном согласовании предоставления земельного участка или получение заявителем отказа в предоставлении муниципальной услуги.

Процедура предоставления услуги завершается путем получения заявителем:

- постановление о предварительном согласовании предоставления земельного участка;

- уведомления об отказе в предоставлении услуги.

7. Срок предоставления муниципальной услуги.

Максимально допустимый срок предоставления муниципальной услуги не должен превышать 60 календарных дней.

8. Перечень нормативных правовых актов, регулирующих отношения, возникающие в связи с предоставлением муниципальной услуги.

Отношения, возникающие в связи с предоставлением муниципальной услуги, регулируются следующими нормативными правовыми актами:

- Земельный кодекс РФ от 25.10.2001 №136-ФЗ («Российская газета» № 211-212 от 30.10.2001);

- Гражданский кодекс РФ от 30.11.1994 № 51-ФЗ («Российская газета» № 238-239 от 08.12.1994);

- Федеральный закон от 27.07.2010 № 210-ФЗ «Об организации предоставления государственных и муниципальных услуг» («Российская газета», № 168 от 30.07.2010);

- Федеральный закон от 25.10.2001 № 137-ФЗ «О введении в действие Земельного кодекса Российской Федерации» («Российская газета» № 211-212 от 30.10.2001);

- Федеральный закон от 11.06.2003 № 74-ФЗ «О крестьянском (фермерском) хозяйстве» («Российская газета», № 115 от 17.06.2003);

- Федерального закона от 15.04.1998 № 66-ФЗ «О садоводческих, огороднических и дачных некоммерческих объединениях граждан»;

- Федеральный закон от 21.07.1997 № 122-ФЗ «О государственной регистрации прав на недвижимое имущество и сделок с ним» («Российская газета» № 145 от 30.07.1997);

- Федеральный закон от 24.07.2007 № 221-ФЗ «О государственном кадастре недвижимости» («Российская газета» № 165 от 01.08.2007);

- Областной закон от 22.07.2003 № 19-ЗС «О регулировании земельных отношений в Ростовской области» (газета «Наше время» № 161 от 30.07.2003).

9. Перечень документов, необходимых для предоставления муниципальной услуги.

Перечень документов указан в Приложении № 1 к настоящему Административному регламенту.

10. Перечень документов, необходимых для предоставления муниципальной услуги, которые находятся в распоряжении государственных и муниципальных органов и организаций, и которые заявитель вправе предоставить.

Перечень документов указан в Приложении № 2 к настоящему Административному регламенту.



Запрещается требовать от заявителя представления документов и информации или осуществления действий, представление или осуществление которых не предусмотрено нормативными правовыми актами, регулирующими отношения, возникающие в связи с предоставлением государственной услуги, а также представления документов и информации, которые в соответствии с нормативными правовыми актами Российской Федерации, нормативными правовыми актами субъектов Российской Федерации и муниципальными правовыми актами находятся в распоряжении государственных органов, предоставляющих государственную услугу, иных государственных органов, органов местного самоуправления и (или) подведомственных государственным органам и органам местного самоуправления организаций, участвующих в предоставлении государственных или муниципальных услуг, за исключением документов, указанных в части 6 статьи 7 Федерального закона от 27.07.2010 № 210-ФЗ «Об организации предоставления государственных и муниципальных услуг».

11. Основания для отказа в приеме документов.

Основаниями для отказа в приеме документов являются:

- отсутствие хотя бы одного из документов, указанных в Приложении № 1 к Административному регламенту (с учетом п. 10 Административного регламента);
- несоответствие представленных документов по форме или содержанию требованиям действующего законодательства, а также содержание в документе неоговоренных приписок и исправлений;
- обращение за получением муниципальной услуги ненадлежащего лица

Решение об отказе в приеме документов может быть обжаловано в суд в порядке, предусмотренном гл. 25 Гражданского процессуального кодекса РФ или гл. 24 Арбитражного процессуального кодекса РФ.

12. Основания для отказа в предоставлении муниципальной услуги.

Основаниями для отказа в предоставлении муниципальной услуги являются:

- отсутствие хотя бы одного из документов, указанных в Приложении 1 к Административному регламенту;
- несоответствие представленных документов по форме или содержанию требованиям действующего законодательства, а также содержание в документе неоговоренных приписок и исправлений;
- обращение за получением муниципальной услуги ненадлежащего лица;
- поступление двух и более заявлений на публикацию извещения о предоставлении земельного участка.

Решение об отказе в предоставлении муниципальной услуги может быть обжаловано в суд в порядке, предусмотренном гл. 25 Гражданского процессуального кодекса РФ или гл. 24 Арбитражного процессуального кодекса РФ.

13. Перечень услуг, которые являются необходимыми и обязательными для предоставления муниципальной услуги.

Для предоставления муниципальной услуги необходимыми и обязательными являются следующие государственные услуги:

- по предоставлению сведений из Единого государственного реестра прав на недвижимое имущество и сделок с ним (выписка из ЕГРП). Услуга предоставляется органами Росреестра РФ;
- по ведению Единого государственного реестра юридических лиц и Единого государственного реестра индивидуальных предпринимателей и предоставление содержащихся в них сведений (выписки из ЕГРЮЛ и выписки из ЕГРИП). Услуга предоставляется органами Федеральной налоговой службы;
- по предоставлению сведений, внесенных в государственный кадастр недвижимости (кадастровый паспорт). Услуга предоставляется органами ФГБУ «Федеральная кадастровая палата».

14. Порядок взимания платы за предоставление муниципальной услуги.

Услуга предоставляется бесплатно.

15. Порядок, размер и основания взимания платы за предоставление услуг, которые являются необходимыми и обязательными для предоставления муниципальной услуги.

За предоставление услуг, которые являются необходимыми и обязательными для предоставления муниципальной услуги, взимается следующая плата:

- 200 рублей (для физических лиц) и 600 рублей (для юридических лиц) за выдачу кадастрового паспорта земельного участка (Приказ Минэкономразвития РФ от 30.07.2010 № 343);

- 200 рублей за предоставление сведений из ЕГРЮЛ и ЕГРИП (Постановление Правительства РФ от 19.05.2014 № 462);

- 400 рублей за срочное предоставление сведений из ЕГРЮЛ и ЕГРИП (Постановление Правительства РФ от 19.05.2014 № 462);

- 200 рублей (для физических лиц) и 600 рублей (для юридических лиц) за выдачу выписки из ЕГРИП (Приказ Министерства экономического развития Российской Федерации от 16.12.2010 № 650).

Оплата взимается в случае обращения заявителя непосредственно в соответствующий государственный орган.

16. Максимальный срок ожидания в очереди.

Максимальный срок ожидания в очереди составляет 15 минут.

17. Срок и порядок регистрации запроса заявителя о предоставлении муниципальной услуги. Запрос заявителя о предоставлении муниципальной услуги регистрируется в Администрации или МФЦ в день поступления запроса.

18. Требования к помещениям, в которых предоставляется муниципальная услуга.

Помещения для предоставления муниципальной услуги преимущественно должны размещаться на нижних этажах зданий или в отдельно стоящих зданиях. На прилегающей территории оборудуются места для парковки автотранспортных средств.

В местах предоставления муниципальной услуги на видном месте размещаются схемы размещения средств пожаротушения и путей эвакуации посетителей и работников.

Места ожидания предоставления муниципальной услуги оборудуются стульями, кресельными секциями.

Места получения информации оборудуются информационными стендами, стульями и столами.

В местах предоставления муниципальной услуги предусматривается оборудование доступных мест общественного пользования (туалетов). Места предоставления муниципальной услуги оборудуются средствами пожаротушения и оповещения о возникновении чрезвычайной ситуации.

19. Показатели доступности и качества муниципальной услуги.

Критериями доступности и качества оказания муниципальной услуги являются: удовлетворенность заявителей качеством услуги; доступность услуги; доступность информации; соблюдение сроков предоставления муниципальной услуги; отсутствие обоснованных жалоб со стороны заявителей по результатам муниципальной услуги.

Основными требованиями к качеству предоставления муниципальной услуги являются:

а) достоверность предоставляемой заявителям информации о ходе предоставления муниципальной услуги;

б) наглядность форм предоставляемой информации об административных процедурах;

в) удобство и доступность получения информации заявителями о порядке предоставления муниципальной услуги.

Приём заявителя и выдачу документов заявителю осуществляет должностное лицо Администрации или МФЦ. Время приёма документов не может превышать 30 минут.

20. Время приёма заявителей.

Часы приема заявителей сотрудниками Администрации:

вторник с 08.00-12.00, четверг с 08.00-12.00.

XV. Состав, последовательность и сроки выполнения административных процедур, требования к порядку их выполнения, в том числе особенности выполнения административных процедур в электронной форме.

21. Заинтересованное в предоставлении муниципальной услуги лицо, обращается в Администрацию или МФЦ, с заявлением о предварительном согласовании предоставления земельного участка для индивидуального жилищного строительства, ведения личного подсобного хозяйства, садоводства, дачного хозяйства и осуществления крестьянского (фермерского) хозяйства (Приложение № 3 к Административному регламенту).

В данном заявлении должны быть указаны: - испрашиваемое право на земельный участок; - кадастровый номер земельного участка, в случае, если границы такого земельного участка подлежат уточнению в соответствии с Федеральным законом "О государственном кадастре недвижимости"; - место его расположения или иное описание местоположения земельного участка - площадь земельного участка в соответствии с данными государственного кадастра недвижимости, за исключением случаев, если испрашиваемый земельный участок предстоит образовать или площадь земельного участка в соответствии с проектом межевания территории или со схемой расположения земельного участка, если подано заявление о предоставлении земельного участка, который предстоит образовать;

- разрешенное использование земельного участка;

22. К заявлению прикладывается необходимый пакет документов, предусмотренных п. 9 Административного регламента.

23. При предъявлении физическим лицом документа, удостоверяющего личность, должностное лицо Администрации или должностное лицо МФЦ, осуществляющее прием документов, проверяет срок действия документа; наличие записи об органе, выдавшем документ, даты выдачи, подписи и фамилии должностного лица, оттиска печати, а также соответствие данных документа, удостоверяющего личность, данным, указанным в документах, представленных для заключения договора аренды или договора купли-продажи земельного участка.

24. В ходе приема документов от заинтересованного лица должностное лицо осуществляет проверку представленных документов на предмет: -наличия всех необходимых документов, указанных в Приложении № 1 к Административному регламенту; -наличия в заявлении и прилагаемых к нему документах неоговоренных исправлений, серьезных повреждений, не позволяющих однозначно истолковать их содержание.

Заявление по просьбе заинтересованного лица может быть сформировано сотрудником, осуществляющим прием заявления, с использованием программных средств. В этом случае заинтересованное лицо своей рукой на заявлении указывает свою фамилию, имя и отчество и ставит подпись.

25. В приеме заявления может быть отказано в следующих случаях:

- отсутствия в представленном пакете документов, предусмотренных п. 9 Административного регламента;

- наличие в заявлении и прилагаемых к нему документах неоговоренных исправлений, серьезных повреждений, не позволяющих однозначно истолковать их содержание, а также в случае изготовления документов карандашом.

26. Должностное лицо Администрации:

В течение тридцати дней от даты поступления заявления, совершает одно из следующих действий:

- обеспечивает опубликование извещения о предоставлении земельного участка для указанных целей в информационном бюллетене Грушевского сельского поселения «Ведомости Грушевского сельского поселения» и размещает извещение на официальном сайте Администрации Грушевского сельского поселения. В случае, если земельный участок предстоит образовать в соответствии со схемой расположения земельного участка и схема

расположения земельного участка представлена в форме электронного документа, схема расположения земельного участка прилагается к извещению, размещенному на официальном сайте Администрации в информационно-телекоммуникационной сети "Интернет".

- принимает решение об отказе в предварительном согласовании предоставления земельного участка.

В случае поступления в течение тридцати дней со дня опубликования постановления заявлений иных граждан, крестьянских (фермерских) хозяйств о намерении участвовать в аукционе Администрация в недельный срок со дня поступления заявления принимает постановление об отказе в предварительном согласовании предоставления земельного участка лицу, обратившемуся с заявлением о предварительном согласовании предоставления земельного участка и направляет указанное постановление заявителю.

Если по истечении тридцати дней со дня опубликования извещения заявления иных граждан, крестьянских (фермерских) хозяйств о намерении участвовать в аукционе не поступили, Администрация принимает постановление о предварительном согласовании предоставления земельного участка при условии, что испрашиваемый земельный участок предстоит образовать или его границы подлежат уточнению в соответствии с Федеральным законом "О государственном кадастре недвижимости", и направляет указанное постановление заявителю.

27. Блок-схема предоставления муниципальной услуги указана в Приложении № 4 Административного регламента.

#### IV. Формы контроля за исполнением Административного регламента

28. Текущий контроль за соблюдением последовательности действий, определенных административными процедурами по предоставлению муниципальной услуги осуществляется Главой Грушевского сельского поселения (далее - Глава).

29. Глава планирует работу по организации и проведению мероприятий, определяют должностные обязанности сотрудников, осуществляют контроль за их исполнением, принимают меры к совершенствованию форм и методов служебной деятельности, обучению подчиненных, несут персональную ответственность за соблюдение законности.

30. Контроль за полнотой и качеством предоставления муниципальной услуги включает в себя проведение проверок, направленных на выявление и устранение причин и условий, вследствие которых были нарушены права и свободы граждан, а также рассмотрение, принятие решений и подготовку ответов на обращения заявителей, содержащих жалобы на решения должностных лиц территориальных органов.

31. В случае выявления нарушений прав заявителей по результатам проведенных проверок в отношении виновных лиц принимаются меры в соответствии с законодательством Российской Федерации.

32. Проверка соответствия полноты и качества предоставления муниципальной услуги предъявляемым требованиям осуществляется на основании нормативных правовых актов Российской Федерации.

#### V. Досудебный (внесудебный) порядок обжалования решений и действий (бездействия) Администрации, а также его должностных лиц.

33. Заявитель может обратиться с жалобой в следующих случаях:

8) нарушение срока регистрации запроса заявителя о предоставлении муниципальной услуги;

2) нарушение срока предоставления муниципальной услуги;

3) требование у заявителя документов, не предусмотренных нормативными правовыми актами Российской Федерации, нормативными правовыми актами субъектов Российской Федерации, муниципальными правовыми актами для предоставления государственной или муниципальной услуги;

4) отказ в приеме документов, предоставление которых предусмотрено нормативными правовыми актами Российской Федерации, нормативными правовыми актами субъектов

Российской Федерации, муниципальными правовыми актами для предоставления государственной или муниципальной услуги, у заявителя;

5) отказ в предоставлении муниципальной услуги, если основания отказа не предусмотрены федеральными законами и принятыми в соответствии с ними иными нормативными правовыми актами Российской Федерации, нормативными правовыми актами субъектов Российской Федерации, муниципальными правовыми актами;

6) затребование с заявителя при предоставлении муниципальной услуги платы, не предусмотренной нормативными правовыми актами Российской Федерации, нормативными правовыми актами субъектов Российской Федерации, муниципальными правовыми актами;

7) отказ органа, предоставляющего муниципальную услугу, должностного лица органа, предоставляющего органу, предоставляющего муниципальную услугу, в исправлении допущенных опечаток и ошибок в выданных в результате предоставления муниципальной услуги документах либо нарушение установленного срока таких исправлений.

34. Жалоба должна содержать:

1) наименование органа, предоставляющего муниципальную услугу, должностного лица органа, предоставляющего муниципальную услугу, либо муниципального служащего, решения и действия (бездействие) которых обжалуются;

2) фамилию, имя, отчество (последнее - при наличии), сведения о месте жительства заявителя - физического лица либо наименование, сведения о месте нахождения заявителя - юридического лица, а также номер (номера) контактного телефона, адрес (адреса) электронной почты (при наличии) и почтовый адрес, по которым должен быть направлен ответ заявителю;

3) сведения об обжалуемых решениях и действиях (бездействии) органа, предоставляющего муниципальную услугу, должностного лица органа, предоставляющего муниципальную услугу, либо муниципального служащего;

4) доводы, на основании которых заявитель не согласен с решением и действием (бездействием) органа, предоставляющего муниципальную услугу, должностного лица органа, предоставляющего муниципальную услугу, либо муниципального служащего. Заявителем могут быть представлены документы (при наличии), подтверждающие доводы заявителя, либо их копии.

35. Жалоба, поступившая в Администрацию, подлежит рассмотрению должностным лицом, наделенным полномочиями по рассмотрению жалоб, в течение пятнадцати рабочих дней со дня ее регистрации, а в случае обжалования отказа органа, предоставляющего муниципальную услугу, должностного лица органа, предоставляющего муниципальную услугу, в приеме документов у заявителя либо в исправлении допущенных опечаток и ошибок или в случае обжалования нарушения установленного срока таких исправлений - в течение пяти рабочих дней со дня ее регистрации. Правительство Российской Федерации вправе установить случаи, при которых срок рассмотрения жалобы может быть сокращен.

36. Жалоба может быть подана в письменной форме на бумажном носителе, в электронном виде, путем обращения на электронную почту Администрации: [sp02024@donpac.ru](mailto:sp02024@donpac.ru) или официальный интернет-сайт Администрации Грушевского сельского поселения: ([www.grushevskaya.aksayland.ru](http://www.grushevskaya.aksayland.ru)).

Приложение № 1  
к Административному регламенту  
по предоставлению муниципальной услуги  
«Предварительное согласование  
предоставления земельного участка  
гражданам и крестьянским (фермерским)  
хозяйствам для индивидуального жилищного  
строительства, ведения личного подсобного  
хозяйства, садоводства, дачного хозяйства и

осуществления крестьянского (фермерского) хозяйства»

Перечень документов, необходимых для предоставления муниципальной услуги

№ п/п	Наименование документа
1.	Документ, удостоверяющий личность заявителя (заявителей), являющегося физическим лицом – <i>копия при предъявлении оригинала</i>
2.	В случаях, предусмотренных федеральными законами, универсальная электронная карта является документом, удостоверяющим личность гражданина, права застрахованного лица в системах обязательного страхования, иные права гражданина. В случаях, предусмотренных федеральными законами, постановлениями Правительства Российской Федерации, нормативными правовыми актами субъектов Российской Федерации, муниципальными правовыми актами, универсальная электронная карта является документом, удостоверяющим право гражданина на получение государственных и муниципальных услуг.
3.	Выписка из ЕГРЮЛ (если заявителем является юридическое лицо) или ЕГРИП (если заявителем является индивидуальный предприниматель) – <i>оригинал, выданные не позднее чем за 30 дней до даты подачи заявления</i>
4.	Документ, удостоверяющий права (полномочия) представителя физического или юридического лица, если с заявлением обращается представитель заявителя (заявителей) - <i>копия при предъявлении оригинала</i>
5.	Документ, удостоверяющий личность представителя физического или юридического лица - <i>копия при предъявлении оригинала</i>
6.	Кадастровый паспорт земельного участка, в случае, если границы такого земельного участка подлежат уточнению - <i>оригинал</i>
7.	Схема расположения земельного участка - <i>оригинал</i>
8.	- Выписка из ЕГРП о правах на приобретаемый земельный участок – оригинал; - уведомление об отсутствии в ЕГРП запрашиваемых сведений о зарегистрированных правах на указанный земельный участок - оригинал

Приложение № 2

к Административному регламенту по предоставлению муниципальной услуги «Предварительное согласование предоставления земельного участка гражданам и крестьянским (фермерским) хозяйствам для индивидуального жилищного строительства, ведения личного подсобного хозяйства, садоводства, дачного хозяйства и осуществления крестьянского (фермерского) хозяйства»

Перечень документов, необходимых для предоставления муниципальной услуги, которые находятся в распоряжении государственных и муниципальных органов и организаций, и которые заявитель вправе предоставить

№ п/п	Наименование документа
1.	Кадастровый паспорт земельного участка - <i>оригинал</i>
2.	Выписка из ЕГРЮЛ (если заявителем является юридическое лицо) или ЕГРИП (если заявителем является индивидуальный предприниматель) - <i>оригинал</i>
3.	- Выписка из ЕГРП о правах на приобретаемый земельный участок – оригинал; - уведомление об отсутствии в ЕГРП запрашиваемых сведений о зарегистрированных правах на указанный земельный участок - оригинал

Приложение № 3  
к Административному регламенту  
по предоставлению муниципальной услуги  
«Предварительное согласование  
предоставления земельного участка  
гражданам и крестьянским (фермерским)  
хозяйствам для индивидуального жилищного  
строительства, ведения личного подсобного  
хозяйства, садоводства, дачного хозяйства и  
осуществления крестьянского (фермерского)  
хозяйства»

**Образец заявления**

Главе Грушевского сельского поселения

\_\_\_\_\_ (Ф.И.О.)

\_\_\_\_\_ (адрес регистрации)

\_\_\_\_\_ (контактный телефон)

**ЗАЯВЛЕНИЕ**

**о предварительном согласовании предоставления земельного участка без проведения торгов гражданам для индивидуального жилищного строительства, ведения личного подсобного хозяйства, садоводства, дачного хозяйства, гражданам и КФХ для осуществления крестьянским (фермерским) хозяйством его деятельности**

Прошу предварительно согласовать предоставления земельного участка без проведения торгов с кадастровым номером № \_\_\_\_\_ площадью \_\_\_\_\_ кв.м., расположенного по адресу: \_\_\_\_\_ для \_\_\_\_\_, сроком на \_\_\_\_\_.

Приложение:

1. \_\_\_\_\_
2. \_\_\_\_\_
3. \_\_\_\_\_
4. \_\_\_\_\_
5. \_\_\_\_\_
6. \_\_\_\_\_
7. \_\_\_\_\_
8. \_\_\_\_\_

Приложение № 4  
к Административному регламенту  
по предоставлению муниципальной услуги  
«Предварительное согласование  
предоставления земельного участка  
гражданам и крестьянским (фермерским)  
хозяйствам для индивидуального жилищного  
строительства, ведения личного подсобного  
хозяйства, садоводства, дачного хозяйства и  
осуществления крестьянского (фермерского)  
хозяйства»

**Блок-схема**

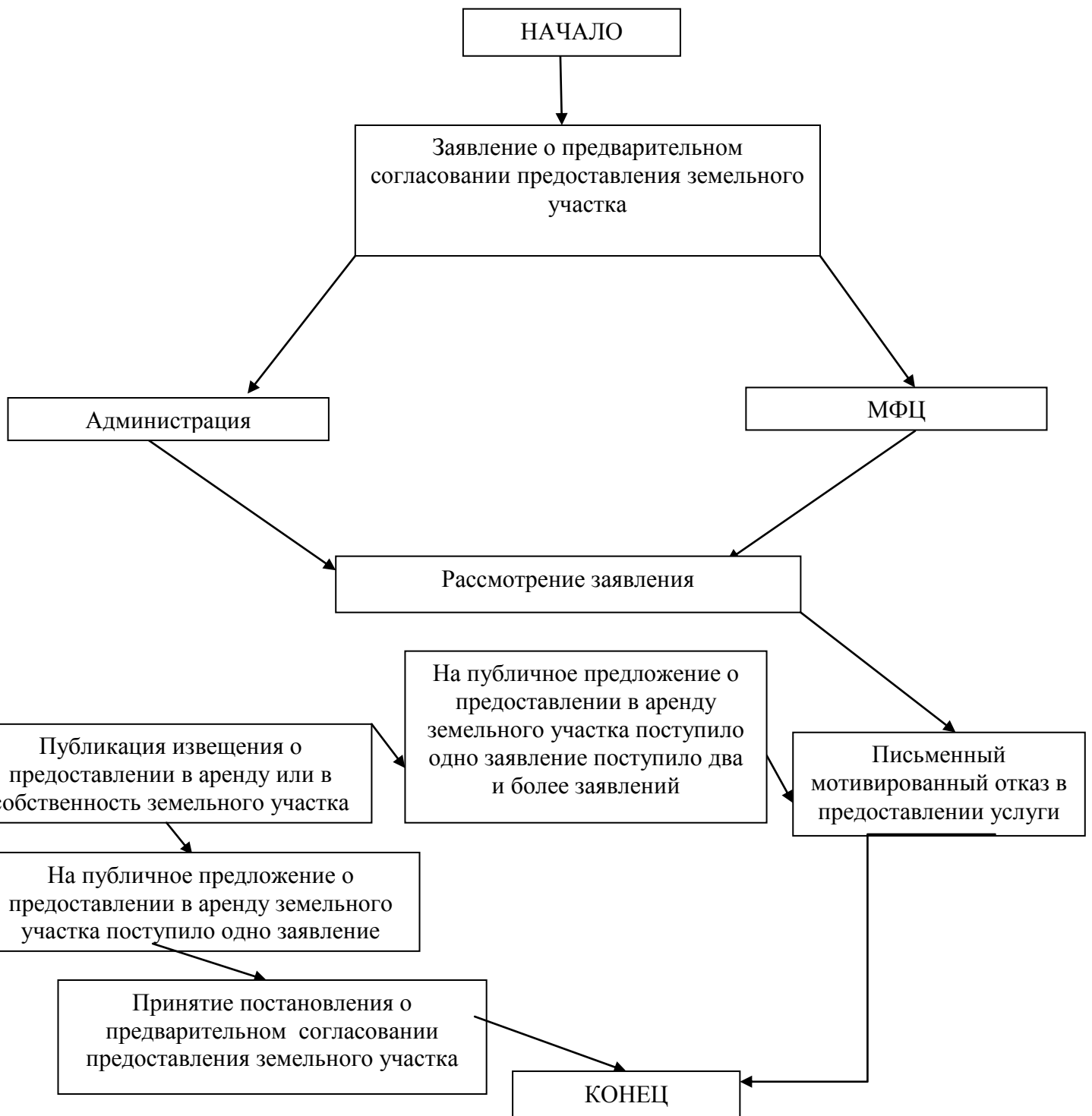

Учредитель:  
Администрация Грушевского  
сельского поселения  
Аксайского района  
Редактор: Онищенко Н.Л.

Ответственный за выпуск:  
Коновальцева И.Г.  
Адрес: ул. Советская, д. 265 а,  
ст. Грушевская, Аксайский район,  
Ростовская область  
телефон: 8 (863 50) 356-46

Тираж: 120  
экземпляров